

СОГЛАСОВАНА
на заседании Управляющего Совета
ГБОУ СОШ № 2 «ОЦ» с. Кинель-Черкассы
Протокол № 1 от « 30 » августа 2023 г.

УТВЕРЖДЕНА
приказом директора
ГБОУ СОШ № 2 «ОЦ» с. Кинель-Черкассы
от 31.08.2023г №01-136/2-од

**Адаптированная основная общеобразовательная программа
начального общего образования
для слабослышащих и позднооглохших обучающихся
государственного бюджетного
общеобразовательного учреждения Самарской области
средней общеобразовательной школы № 2
«Образовательный центр»
с. Кинель-Черкассы муниципального района
Кинель-Черкасский Самарской области**

(вариант 2.2.)

Срок реализации 2023-2028 гг.

ОБСУЖДЕНА
на заседании педагогического совета
ГБОУ СОШ №2 «ОЦ» с. Кинель-Черкассы
Протокол №1 от «30» августа 2023

Содержание

I	Целевой раздел	3
1.1.	Сведения об организации	3
1.2.	Пояснительная записка	5
1.3.	Планируемые результаты освоения слабослышащими и позднооглохшими обучающимися адаптированной общеобразовательной программы начального общего образования для слабослышащих и позднооглохших обучающихся (вариант 2.2.)	7
1.4.	Система оценки достижения слабослышащими и позднооглохшими обучающимися планируемых результатов освоения адаптированной общеобразовательной программы начального общего образования для слабослышащих и позднооглохших обучающихся (вариант 2.2.)	7
II	Содержательный раздел	10
2.1	Федеральные рабочие программы учебных предметов, коррекционно-развивающих курсов	10
2.2	Программа формирования универсальных учебных действий	39
2.3.	Программа коррекционной работы	45
2.4	Рабочая программа воспитания	56
III	Организационный раздел	88
3.1.	Учебный план начального общего образования	88
3.2.	План внеурочной деятельности	92
3.3.	Календарный учебный график	93
3.4.	Календарный план воспитательной работы	94
3.5.	Система условий реализации адаптированной общеобразовательной программы начального общего образования для слабослышащих и позднооглохших обучающихся (вариант 2.2.)	104
3.5.1	Кадровые условия реализации адаптированной общеобразовательной программы начального общего образования для слабослышащих и позднооглохших обучающихся(вариант 2.2.)	105
3.5.2	Психолого-педагогические условия реализации адаптированной общеобразовательной программы начального общего образования для слабослышащих и позднооглохших обучающихся (вариант 2.2.)	110
3.5.3.	Финансовые условия реализации адаптированной общеобразовательной программы начального общего образования для слабослышащих и позднооглохших обучающихся (вариант 2.2.)	110
3.5.4.	Материально-технические условия реализации адаптированной общеобразовательной программы начального общего образования для слабослышащих и позднооглохших обучающихся (вариант 2.2.)	114
3.5.5.	Информационно-методические условия реализации адаптированной общеобразовательной программы начального общего для слабослышащих и позднооглохших обучающихся (вариант 2.2.)	119

1. Целевой раздел

Общие сведения об организации

Тип Учреждения – общеобразовательная организация.

Вид Учреждения – средняя общеобразовательная школа.

Структура Учреждения

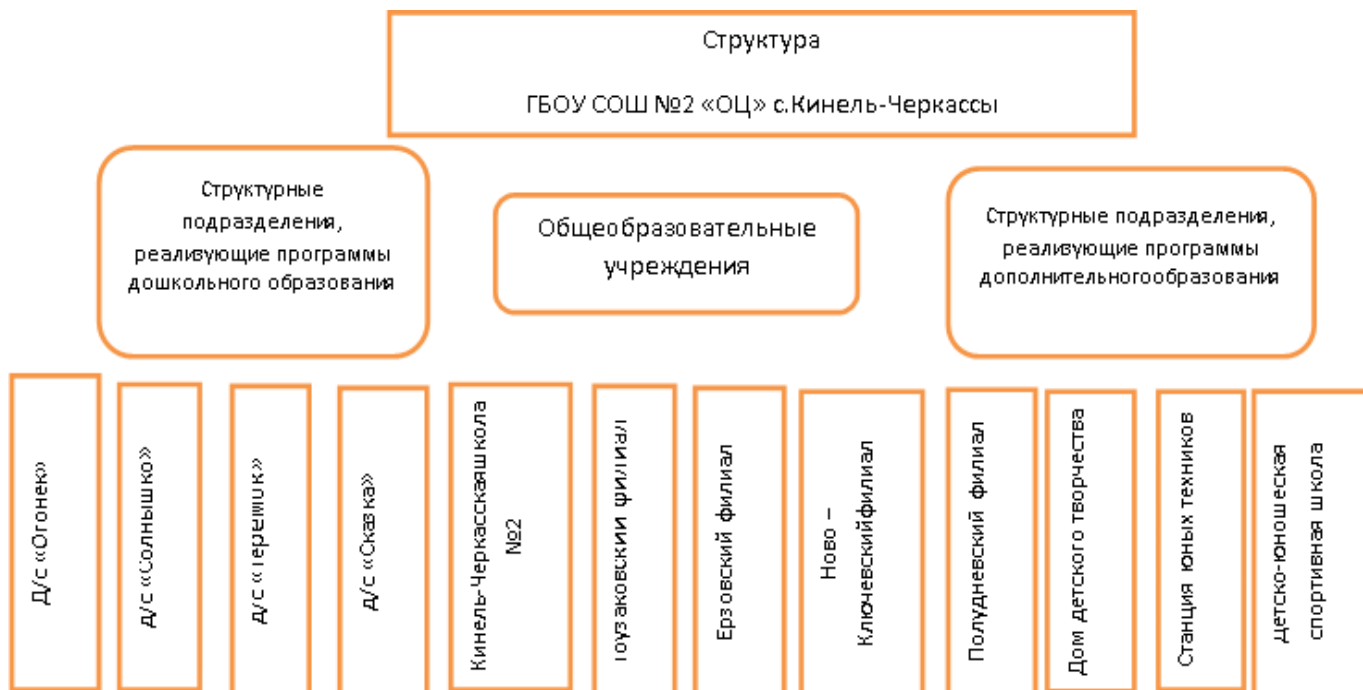

Базовая школа (Кинель-Черкасская СОШ №2) и все структурные подразделения располагаются в наиболее урбанизированной части районного центра - с. Кинель-Черкассы, которое является самым крупным селом Самарской области. Филиалы находятся в селах района:

Название филиала	Удаленность от базовой школы	Реализуемые уровни общего образования
Ерзовский филиал	25 км	дошкольное начальное основное
Ново-Ключевский филиал	55 км	начальное основное
Полудневский филиал	30 км	начальное
Тоузакровский филиал	5 км	начальное основное

Адаптированная основная общеобразовательная программа начального общего образования для слабослышащих и позднооглохших обучающихся государственного бюджетного общеобразовательного учреждения Самарской области средней общеобразовательной школы № 2 «Образовательный центр» с. Кинель-Черкассы муниципального района Кинель-Черкасский Самарской области вариант 2.2. (далее по тексту АООП НОО вариант 2.2.) разработана педагогическим коллективом и является локальным нормативным документом, представляющим комплекс основных характеристик образовательной деятельности, организационных и педагогических условий учреждения, направленных на реализацию федерального

государственного образовательного стандарта начального общего образования обучающихся с ограниченными возможностями здоровья (далее – стандарт).

АООП НОО вариант 2.2. разработана в соответствии с требованиями федерального государственного образовательного стандарта начального общего образования обучающихся с ограниченными возможностями здоровья (далее — ФГОС НОО обучающихся с ОВЗ), предъявляемыми к структуре, условиям реализации и планируемым результатам освоения АООП НОО вариант 2.2. основной образовательной программы начального общего образования государственного бюджетного общеобразовательного учреждения Самарской области средней общеобразовательной школы № 2 «Образовательный центр» с. Кинель-Черкассы муниципального района Кинель-Черкасский Самарской области (далее по тексту ООП НОО ГБОУ СОШ №2 «ОЦ» с. Кинель - Черкассы) и на основе федеральной адаптированной основной общеобразовательной программы начального общего образования **слабослышащих и позднооглохших обучающихся** (далее – АООП НОО вариант 2.2.)

Программа разработана в соответствии с нормативными документами:

Федеральные документы:

- Федеральный закон от 29.12.2012 № 273-ФЗ «Об образовании в Российской Федерации» (далее - Федеральный закон № 273-ФЗ);
- Федеральный государственный образовательный стандарт начального общего образования, утвержденный приказом Министерства образования и науки Российской Федерации от 31.05.2021 № 286 (с изменениями) (далее -ФГОС НОО);
- Приказ Министерства просвещения Российской Федерации «Об утверждении адаптированной образовательной программы начального общего образования для обучающихся с ограниченными возможностями здоровья» от 24.11.2022 г. № 1023;
- Порядок организации и осуществления образовательной деятельности по основным общеобразовательным программам - образовательным программам начального общего, основного общего и среднего общего образования, утвержденный приказом Министерства образования и науки Российской Федерации от 22.03.2021 № 115 (с изменениями);
- Постановление Главного государственного санитарного врача России от 28.09.2020 № СП 2.4.3648-20, Санитарные правила Главного государственного санитарного врача России от 28.09.2020 № 28 Об утверждении санитарных правил СП 2.4.3648-20 "Санитарно-эпидемиологические требования к организациям воспитания и обучения, отдыха и оздоровления детей и молодежи";
- Постановление Главного государственного санитарного врача Российской Федерации от 28.01.2021 № 2 "Об утверждении санитарных правил и норм СанПиН 1.2.3685-21 "Гигиенические нормативы и требования к обеспечению безопасности и (или) безвредности для человека факторов среды обитания";
- Постановление главного государственного санитарного врача РФ от 10 июля 2015 г. № 26 “Об утверждении СанПин 2.4.2.3286-15 “Санитарно-эпидемиологические требования к условиям и организации обучения и воспитания в организациях, осуществляющих образовательную деятельность по адаптированным основным общеобразовательным программам для обучающихся с ограниченными возможностями здоровья”;
- Приказ МИНПРОСВЕЩЕНИЯ РОССИИ от 21 сентября 2023 № 858 (зарегистрировано в Минюсте России 1 ноября 2022, № 70799) «Об утверждении федерального перечня учебников, допущенных к использованию при реализации имеющих государственную аккредитацию образовательных программ начального общего, основного общего, среднего общего образования организациями, осуществляющими образовательную деятельность и установления предельного срока использования исключённых учебников ;
- Приказ Министерства образования и науки Российской Федерации от 19 декабря 2014г.№1598«Об утверждении федерального государственного образовательного стандарта начального общего образования обучающихся с ограниченными возможностями здоровья”
- Устав государственного бюджетного общеобразовательного учреждения Самарской области средней общеобразовательной школы № 2 «Образовательный центр» с. Кинель-Черкассы муниципального района Кинель-Черкасский Самарской области;
- Порядок обучения по индивидуальному учебному плану в ГБОУ СОШ №2 «ОЦ» с.

Кинель-Черкассы;

- Положение об организации инклюзивного обучения детей с ограниченными возможностями здоровья.

Пояснительная записка.

Цель: обеспечение выполнения требований ФГОС НОО обучающихся с ОВЗ посредством создания условий для максимального удовлетворения особых образовательных потребностей слабослышащих и позднооглохших обучающихся, обеспечивающих усвоение ими социального и культурного опыта.

Достижение поставленной цели предусматривает решение следующих основных задач:

формирование общей культуры, духовно-нравственного развития, воспитания слабослышащих и позднооглохших обучающихся, сохранение и укрепление их здоровья;

личностное и интеллектуальное развитие слабослышащих и позднооглохших обучающихся;

удовлетворение особых образовательных потребностей, имеющих место у слабослышащих и позднооглохших обучающихся;

создание условий, обеспечивающих обучающемуся достижение планируемых результатов по освоению учебных предметов, курсов коррекционно-развивающей области;

минимизация негативного влияния особенностей познавательной деятельности данной группы обучающихся для освоения ими АООП НОО для слабослышащих и позднооглохших;

оптимизация процессов социальной адаптации и интеграции;

выявление и развитие способностей слабослышащих и позднооглохших обучающихся с учетом их индивидуальности, самобытности, уникальности через систему клубов, секций, студий и кружков (включая организационные формы на основе сетевого взаимодействия, в том числе со слышащими сверстниками), организацию общественно полезной деятельности;

обеспечение участия педагогических работников, родителей (законных представителей) с учетом мнения обучающихся, общественности в проектировании и развитии внутришкольной среды;

целенаправленное и планомерное формирование у обучающихся словесной речи (в устной и письменной формах), речевого поведения в условиях специально педагогически созданной в образовательной организации слухоречевой среды как важнейшего условия более полноценного формирования личности, качественного образования, социальной адаптации и интеграции в общество;

развитие у обучающихся речевого слуха, слухозрительного восприятия устной речи, ее произносительной стороны, восприятия неречевых звучаний (включая музыку) как необходимого условия наиболее полноценного речевого развития, достижения планируемых результатов начального общего образования, социальной адаптации и интеграции в общество.

Принципы и подходы к формированию АООП НОО вариант 2.2.:

Подходы к формированию АООП НОО для слабослышащих и позднооглохших обучающихся.

В основу реализации АООП НОО заложены дифференцированный и деятельностный подходы.

Дифференцированный подход к реализации ФАОП НОО предполагает учет особых образовательных потребностей слабослышащих и позднооглохших обучающихся как неоднородной по составу группы, отличающейся по возможностям освоения содержания образования. Это обуславливает необходимость создания и реализации разных вариантов АООП НОО, в том числе и на основе индивидуального учебного плана. Варианты АООП НОО создаются и реализуются в соответствии с дифференцированно сформулированными требованиями в ФГОС НОО обучающихся с ОВЗ и данной ФАОП НОО:

к структуре АООП НОО;

к условиям реализации АООП НОО;

к результатам освоения АООП НОО.

Применение дифференцированного подхода к созданию и реализации АООП НОО обеспечивает разнообразие содержания, предоставляя слабослышащим и позднооглохшим обучающимся возможность реализовать индивидуальный потенциал развития.

Деятельностный подход основывается на теоретических положениях отечественной психологической науки, раскрывающих основные закономерности процесса обучения и воспитания обучающихся, структуру образовательной деятельности. Деятельностный подход в образовании строится на признании того, что развитие личности слабослышащих и позднооглохших обучающихся младшего школьного возраста определяется характером организации доступной им деятельности (предметно-практической и учебной). Основным средством реализации деятельностного подхода в образовании является обучение как процесс организации познавательной и предметно-практической деятельности обучающихся, в том числе за счёт специальных учебных предметов, чем обеспечивается овладение содержанием образования.

В основу формирования АООП НОО вариант 2.2. положены следующие **принципы**:

а) принципы государственной политики Российской Федерации в области образования (гуманистический характер образования, единство образовательного пространства на территории Российской Федерации, светский характер образования, общедоступность образования, адаптивность системы образования к уровням и особенностям развития и подготовки обучающихся и воспитанников);

б) принцип учета типологических и индивидуальных образовательных потребностей обучающихся;

в) принцип коррекционной направленности образовательного процесса;

г) принцип развивающей направленности образовательного процесса, ориентирующий его на развитие личности обучающегося и расширение его "зоны ближайшего развития" с учетом особых образовательных потребностей;

д) онтогенетический принцип;

е) принцип преемственности, предполагающий при проектировании ФАОП НОО ориентировку на ФАОП основного общего образования обучающихся с ОВЗ, что обеспечивает непрерывность образования обучающихся с ОВЗ;

ж) принцип целостности содержания образования;

з) принцип направленности на формирование деятельности, обеспечивает возможность овладения обучающимися всеми видами доступной им предметно-практической деятельности, способами и приемами познавательной и учебной деятельности, коммуникативной деятельности и нормативным поведением;

и) принцип переноса усвоенных знаний, умений, навыков и отношений, сформированных в условиях учебной ситуации, в различные жизненные ситуации, что обеспечит готовность обучающегося к самостоятельной ориентировке и активной деятельности в реальном мире;

к) принцип сотрудничества с семьей;

л) принцип здоровьесбережения: при организации образовательной деятельности не допускается использование технологий, которые могут нанести вред физическому и (или) психическому здоровью обучающихся, приоритет использования здоровьесберегающих педагогических технологий. Объем учебной нагрузки, организация учебных и внеурочных мероприятий должны соответствовать требованиям, предусмотренным санитарными правилами и нормами СанПиН 1.2.3685-21 "Гигиенические нормативы и требования к обеспечению безопасности и (или) безвредности для человека факторов среды обитания", утвержденными постановлением Главного государственного санитарного врача Российской Федерации от 28 января 2021 г. № 2 (зарегистрировано Министерством юстиции Российской Федерации 29 января 2021 г., регистрационный № 62296), действующими до 1 марта 2027 г. (далее - Гигиенические нормативы), и санитарными правилами СП 2.4.3648-20 "Санитарно-эпидемиологические требования к организациям воспитания и обучения, отдыха и оздоровления детей и молодежи", утвержденными постановлением Главного государственного санитарного врача Российской Федерации от 28 сентября 2020 г. № 28 (зарегистрировано Министерством юстиции Российской Федерации 18 декабря 2020 г., регистрационный № 61573), действующими до 1 января 2027 г. (далее - Санитарно-эпидемиологические требования).

Общая характеристика.

Вариант 2.2 предполагает, что обучающийся с нарушенным слухом (слабослышащий, позднооглохший, перенесший операцию кохлеарной имплантации) получает образование,

сопоставимое по итоговым достижениям к моменту завершения школьного обучения с образованием нормативно развивающихся сверстников в условиях, учитывающих его общие и особые образовательные потребности, индивидуальные особенности.

Вариант 2.2 предполагает реализацию двух вариантов учебных планов, учитывающих особенности общего и речевого развития обучающихся на начало обучения: вариант 1 учебного плана рассчитан на четыре года обучения, вариант 2 рассчитан на пролонгированные сроки обучения на уровне начального общего образования - пять лет обучения или шесть лет обучения.

Вариант 2.2 предполагает особое структурирование содержания обучения на основе усиления внимания к целенаправленному развитию словесной речи (устной и письменной) при использовании в качестве вспомогательных средств дактилологии и жестовой речи; введение учебных предметов и коррекционных курсов с учётом особых образовательных потребностей обучающихся с нарушениями слуха; исключение учебных предметов "Иностранный язык" и "Музыка", что обусловлено особенностями слухоречевого развития обучающихся с нарушениями слуха; применение как общих, так и специальных методов и приемов обучения.

Предусматривается поэтапное развитие у обучающихся с нарушениями слуха речевой деятельности (чтения, письма, слушания, говорения), речевого поведения; проведение специальной работы по развитию слухового восприятия речи и неречевых звучаний, включая музыку, слухозрительного восприятия устной речи, ее произносительной стороны; развитие познавательной деятельности, эмоционально-волевой и двигательной сфер, формирование социальных компетенций, включая социально-бытовую ориентировку, адекватные отношения с окружающими людьми на основе принятых в обществе морально-этических норм; преодоление коммуникативных барьеров при взаимодействии обучающихся со слышащими людьми (в знакомых ситуациях учебной и внеурочной деятельности, в условиях семейного воспитания), а также с лицами, имеющими нарушение слуха; поддержка эмоционально комфортной образовательной среды. Образовательная деятельность осуществляется в условиях специально педагогически созданной слухоречевой среды (при постоянном пользовании обучающимися различными типами звукоусиливающей аппаратуры с учётом аудиолого-педагогических рекомендаций - индивидуальными слуховыми аппаратами, стационарной аппаратурой коллективного и индивидуального пользования, беспроводной аппаратурой коллективного пользования).

Обязательной является разработка программы коррекционной работы, являющейся важным структурным компонентом АООП, её реализация в ходе всего образовательно-коррекционного процесса с учётом особых образовательных потребностей обучающихся с нарушениями слуха, их индивидуальных особенностей.

Психолого-педагогическая характеристика слабослышащих и позднооглохших обучающихся.

Вариант 2.2 предназначен для образования слабослышащих и позднооглохших обучающихся (со слуховыми аппаратами и (или) имплантами), которые не достигают к началу обучения на уровне начального общего образования уровня развития (в том числе и речевого), близкого возрастной норме, но не имеют дополнительных ограничений здоровья, препятствующих получению НОО в условиях, учитывающих их общие и особые образовательные потребности, связанные, в том числе, с овладением словесной речью (в устной и письменной формах), социальными компетенциями;

слабослышащих и позднооглохших обучающихся (со слуховыми аппаратами (или) имплантами), имеющих при сохранном интеллекте нарушения зрения (близорукость, дальнозоркость, выраженные нарушения, традиционно называемыми слепоглухими);

слабослышащих и позднооглохших обучающихся (со слуховыми аппаратами (или) имплантами), имеющих при сохранном интеллекте нарушения опорно-двигательного аппарата (как обслуживающие себя, так и не обслуживающие, как ходящие, так и не ходящие);

слабослышащих и позднооглохших обучающихся (со слуховыми аппаратами (или) имплантами), имеющих замедленный темп или неравномерное становление познавательной деятельности (нарушения внимания, памяти, восприятия и других познавательных процессов) и эмоционально-волевой сферы;

соматически ослабленных слабослышащих и позднооглохших обучающихся (со слуховыми аппаратами (или) имплантами) (с нарушениями вестибулярного аппарата, врожденным

пороком сердца, заболеваниями почек, печени, желудочно-кишечного тракта и другими поражениями различных систем организма);

глухих с кохлеарными имплантами, у которых до начала обучения на уровне начального общего образования еще не удалось сформировать развернутую словесную речь;

глухих обучающихся, которые к началу обучения на уровне начального общего образования достигли уровня развития, позволяющего им получать образование на основе варианта 2.2, владеющие фразовой речью и воспринимающие на слух и с индивидуальными слуховыми аппаратами хорошо знакомый речевой материал.

В структуре АООП НОО (вариант 2.2) представлены три раздела – целевой, содержательный и организационный.

1. Целевой раздел включает:

- Пояснительную записку, в которой раскрыты цели и задачи, срок освоения АООП, психолого-педагогическая характеристика обучающихся.
- Планируемые результаты освоения обучающимися адаптированной основной образовательной программы начального общего образования.
- Система оценки достижения слабослышащими и позднооглохшими обучающимися планируемых результатов освоения адаптированной основной образовательной программы начального общего образования.

2. Содержательный раздел включает:

- Федеральные рабочие программы учебных предметов, рабочие программы учебных предметов, учебных курсов, в том числе внеурочной деятельности.
- Программу формирования универсальных учебных действий.
- Программу коррекционной работы
- Рабочую программу воспитания

3. Организационный раздел, включает:

- Учебный план
- План внеурочной деятельности
- Календарный учебный график
- Календарный план воспитательной работы, содержащий перечень событий и мероприятий воспитательной направленности, которые организуются и проводятся ОО или в которых ОО принимает участие.
- Систему специальных условий реализации адаптированной основной образовательной программы начального общего образования.

Планируемые результаты освоения слабослышащими и позднооглохшими обучающимися АООП НОО (вариант 2.2).

Всё наполнение программы начального общего образования (содержание и планируемые результаты обучения, условия организации образовательной среды) подчиняется современным целям начального образования, которые представлены в ФГОС НОО обучающихся с ОВЗ как система личностных, метапредметных и предметных достижений обучающегося. Личностные результаты включают ценностные отношения обучающегося к окружающему миру, другим людям, а также к самому себе как субъекту учебно-познавательной деятельности (осознание её социальной значимости, ответственность, установка на принятие учебной задачи).

Метапредметные результаты характеризуют уровень сформированности познавательных, коммуникативных и регулятивных УУД, которые обеспечивают успешность изучения учебных предметов, а также становление способности к самообразованию и саморазвитию. В результате освоения содержания различных предметов, курсов, модулей обучающиеся овладевают рядом междисциплинарных понятий, а также различными знаково-символическими средствами, которые помогают обучающимся применять знания как в типовых, так и в новых, нестандартных учебных ситуациях.

При определении подходов к контрольно-оценочной деятельности слабослышащих и позднооглохших обучающихся учитываются формы и виды контроля, а также требования к

объёму и числу проводимых контрольных, проверочных и диагностических работ.

В соответствии с дифференцированным и деятельностным подходами содержание планируемых результатов описывает и характеризует обобщённые способы действий с учебным материалом, позволяющие обучающимся успешно решать учебные и учебно-практические задачи, а также задачи, по возможности максимально приближенные к реальным жизненным ситуациям.

Система оценки достижения планируемых результатов освоения слабослышащими и позднооглохшими обучающимися АООП НОО (вариант 2.2).

При определении подходов к осуществлению оценки результатов освоения обучающимися АООП НОО целесообразно опираться на следующие принципы:

1) дифференциации оценки достижений с учетом типологических и индивидуальных особенностей развития и особых образовательных потребностей слабослышащих и позднооглохших обучающихся;

2) динамичности оценки достижений, предполагающей изучение изменений психического и социального развития, индивидуальных способностей и возможностей обучающихся;

3) единства параметров, критериев и инструментария оценки достижений в освоении содержания АООП, что сможет обеспечить объективность оценки.

Эти принципы, отражая основные закономерности целостного процесса образования слабослышащих и позднооглохших обучающихся, самым тесным образом взаимосвязаны и касаются одновременно разных сторон процесса осуществления оценки результатов их образования.

Основным направлением и целью оценочной деятельности в соответствии с требованиями ФГОС НОО обучающихся с ОВЗ являются оценка образовательных достижений обучающихся.

Система оценки достижений обучающимися планируемых результатов освоения АООП НОО призвана решать следующие задачи:

закреплять основные направления и цели оценочной деятельности, описание объекта и содержание оценки, критерии, процедуры и состав инструментария оценивания, формы представления результатов, условия и границы применения системы оценки;

ориентировать образовательный процесс на духовно-нравственное развитие, воспитание слабослышащих и позднооглохших обучающихся, на достижение планируемых результатов освоения содержания учебных предметов НОО, курсов коррекционно-развивающей области и формирование УУД;

обеспечивать комплексный подход к оценке результатов освоения АООП НОО, позволяющий вести оценку предметных, метапредметных и личностных результатов НОО;

предусматривать оценку достижений обучающихся, освоивших АООП НОО;

позволять осуществлять оценку динамики учебных достижений обучающихся.

В соответствии с ФГОС НОО обучающихся с ОВЗ результаты достижений слабослышащих и позднооглохших обучающихся в овладении АООП НОО являются значимыми как для оценки качества образования, так и для оценки педагогических кадров, деятельности образовательной организации, состояния и тенденций развития системы образования в целом.

Система оценки достижения слабослышащими и позднооглохшими обучающимися планируемых результатов освоения АООП НОО предполагает комплексный подход к оценке трех групп результатов образования: личностных, метапредметных и предметных.

Оценка личностных достижений может осуществляться в процессе проведения мониторинговых процедур, содержание которых разрабатывает образовательная организация с учетом типологических и индивидуальных особенностей слабослышащих и позднооглохших обучающихся, их индивидуальных особых образовательных потребностей.

Мониторинг, обладая такими характеристиками, как непрерывность, диагностичность, научность, информативность, наличие обратной связи, позволяет осуществить не только оценку достижений планируемых личностных результатов, но и корректировать (в случае необходимости) организационно-содержательные характеристики АООП НОО. В целях обеспечения своевременности и объективности оценки личностных результатов целесообразно использовать все три формы мониторинга: стартовую, текущую и финишную диагностику.

Для полноты оценки личностных результатов следует учитывать мнение родителей (законных представителей), поскольку важным параметром оценки служит формирование у слабослышащих и позднооглохших обучающихся готовности и способности к их проявлению в

повседневной жизни в различных социальных средах (школьной, семейной).

Личностные результаты в соответствии с требованиями ФГОС НОО обучающихся с ОВЗ слабослышащих и позднооглохших обучающихся не подлежат итоговой оценке.

Основным объектом оценки метапредметных результатов освоения обучающимися АООП служит сформированность таких метапредметных действий как:

речевые, среди которых особое место занимают навыки осознанного чтения и работы с информацией;

коммуникативные, необходимые для учебного сотрудничества с педагогическими работниками и сверстниками, в том числе со слышащими ровесниками.

Оценка уровня сформированности у обучающихся УУД проводится в форме неперсонифицированных процедур. Содержание оценки, критерии, процедура, состав инструментария оценивания, форма представления результатов разрабатывается ОО с учетом типологических и индивидуальных особенностей слабослышащих и позднооглохших обучающихся, их индивидуальных особых образовательных потребностей.

Оценка предметных результатов овладения АООП НОО (оценка достижения обучающимися планируемых результатов по отдельным предметам, курсам коррекционно-развивающей области).

Особое значение для продолжения обучающимися образования и ослабления (нивелирования) влияния нарушений развития на их учебно-познавательную и практическую деятельность имеют две группы предметных результатов:

усвоение опорной системы знаний по учебным предметам, входящим в образовательную область (на уровне начального общего образования особое значение для продолжения образования имеет усвоение слабослышащими и позднооглохшими обучающимися опорной системы знаний по русскому языку и математике);

овладение содержанием курсов коррекционно-развивающей области, направленным на выравнивание стартовых возможностей в получении обучающимися образования за счет ослабления влияния нарушений развития на учебно-познавательную и практическую деятельность, профилактику возникновения вторичных отклонений в развитии.

Оценка достижения обучающимися данной группы предметных результатов ведётся как в ходе текущего и промежуточного оценивания, так и в ходе выполнения итоговых проверочных работ. В процессе оценки используются разнообразные методы и формы, взаимно дополняющие друг друга (стандартизированные письменные и устные работы, проекты, практические работы, диагностические задания, творческие работы, самоанализ и самооценка, наблюдения).

Система оценки предметных результатов, связанных с освоением учебных предметов, предполагает оценку динамики образовательных достижений обучающихся и включает оценку динамики степени и уровня овладения действиями с предметным содержанием, оценку индивидуального прогресса в развитии обучающегося.

Объектом итоговой оценки предметных результатов, связанных с освоением учебных предметов, служит способность обучающихся решать учебно-познавательные и учебно-практические задачи с использованием средств, релевантных содержанию учебных предметов, в том числе на основе метапредметных действий. Итоговая оценка ограничивается контролем успешности освоения действий, выполняемых слабослышащими и позднооглохшими обучающимися, с предметным содержанием, отражающим опорную систему знаний данного учебного предмета.

Объектом оценки личностных результатов, связанных с овладением содержанием курсов коррекционно-развивающей области, служит готовность обучающихся решать в соответствии с возрастными возможностями учебно-познавательные и практические задачи (с использованием средств, релевантных содержанию курсов коррекционно-развивающей области), проявлять активность и самостоятельность в различных сферах жизнедеятельности.

В соответствии с ФГОС НОО обучающихся с ОВЗ при разработке АООП НОО образовательная организация разрабатывает собственную программу оценки предметных результатов данной группы с учетом типологических и индивидуальных особенностей слабослышащих и позднооглохших обучающихся, которая утверждается локальными актами организации. Программа оценки включает:

1) полный перечень результатов, прописанных в содержании ФГОС НОО обучающихся с

ОВЗ, которые выступают в качестве критериев оценки. Перечень этих результатов может быть самостоятельно расширен образовательной организацией;

2) перечень параметров и индикаторов оценки каждого результата.

Пример представлен в таблице.

Критерий	Параметры оценки	Индикаторы
Овладение навыками коммуникации для установления контактов с окружающими (курс коррекционно-развивающей области "Социально-бытовая ориентировка")	сформированность навыков коммуникации со взрослыми	способность инициировать и поддерживать коммуникацию со взрослыми
		способность соблюдать принятые нормы коммуникативного поведения в различных ситуациях межличностного взаимодействия
		способность обращаться к взрослым за помощью
	сформированность навыков коммуникации со сверстниками	способность инициировать и поддерживать коммуникацию с обучающимися класса, школы
		способность инициировать и поддерживать коммуникацию со сверстниками (в том числе слышащими)
		способность использовать коммуникативное поведение, адекватное конкретной ситуации
	владение средствами коммуникации	способность использовать разнообразные средства коммуникации согласно ситуации, уместное использование дактильной (устно-дактильной) и жестовой речи
	адекватность использования средств межличностной коммуникации	способность использовать средства межличностной коммуникации адекватные для конкретной ситуации

3) систему оценки результатов (балльная, уровневая, экспертная);

4) документы, в которых отражаются индивидуальные результаты каждого обучающегося (в ГБОУ СОШ №2 «ОЦ» с. Кинель- Черкассы динамическая карта развития);

5) материалы для проведения процедуры оценки результатов;

6) локальные акты образовательной организации, регламентирующие все вопросы проведения оценки результатов.

Для полноты оценки достижений планируемых результатов следует учитывать мнение родителей (законных представителей), поскольку важным параметром оценки служит формирование у слабослышащих и позднооглохших обучающихся готовности и способности к их проявлению в повседневной жизни, в различных социальных средах (школьной, семейной).

На итоговую оценку, результаты которой используются для принятия решения о возможности продолжения обучения на следующем уровне, выносятся предметные результаты, связанные с усвоением опорной системы знаний по учебным предметам и метапредметные результаты. Предметные результаты, связанные с овладением обучающимися содержанием курсов коррекционно-развивающей области, в соответствии с требованиями ФГОС НОО обучающихся с ОВЗ, не подлежат итоговой оценке.

При оценке педагогических кадров (в рамках аттестации), деятельности ОО (в ходе аккредитации), системы образования в целом учитывается оценка достижений обучающимися

планируемых результатов освоения АООП НОО. Оценка достижения планируемых результатов освоения АООП НОО осуществляется с учётом результатов мониторинговых исследований федерального, регионального, муниципального уровней, где объектом оценки выступает интегративный показатель, свидетельствующий о положительной динамике обучающихся.

Система оценки в ГБОУ СОШ №2 «ОЦ» с. Кинель- Черкассы представлена в **Положении о формах, периодичности, порядке текущего контроля успеваемости и проведения промежуточной аттестации обучающихся ГБОУ СОШ №2 «ОЦ» с. Кинель-Черкассы и в Положении о проектно-исследовательской деятельности обучающихся ГБОУ СОШ №2 «ОЦ» с. Кинель-Черкассы, размещенных на сайте.**

Содержательный раздел АООП НОО для слабослышащих и позднооглохших обучающихся (вариант 2.2)

Федеральные рабочие программы учебных предметов, учебных курсов (в том числе внеурочной деятельности), учебных модулей.

Русский язык.

Пояснительная записка.

Федеральная рабочая программа по предмету "Русский язык" на уровне начального общего образования слабослышащих и позднооглохших обучающихся составлена на основе требований к результатам освоения АООП НОО, установленными ФГОС НОО обучающихся с ОВЗ, федеральной программы воспитания.

Русский язык является основой всего процесса обучения в начальной школе.

Успехи в его изучении во многом определяют результаты слабослышащих и позднооглохших обучающихся по другим предметам и по программе коррекционной работы.

В процессе уроков русского языка целенаправленно совершенствуется речевая деятельность слабослышащих и позднооглохших обучающихся, их способность к самостоятельному овладению словарём и грамматическими формами за счёт деятельности сохранных анализаторов и развивающегося речевого слуха (на полисенсорной основе).

Содержание дисциплины ориентировано на развитие языковой способности, разных видов речевой деятельности и освоение обучающимися системного устройства языка. Параллельно с освоением языковых закономерностей (лингвистический компонент) происходит коррекция и развитие речи как средства общения и орудия мышления (коммуникативно-когнитивный компонент). В данной связи в обучении русскому языку представлены два пути: практический и теоретико-практический.

Благодаря освоению материала по данной дисциплине обучающиеся овладевают умениями организовывать языковые средства в разных типах высказываний, варьировать их структуру с учётом условий коммуникации, развёртывать их или сокращать, перестраивать, образовывать нужные словоформы. В процессе уроков русского языка у слабослышащих и позднооглохших обучающихся происходит воспитание осознанного отношения к собственной речи. Это требует осуществления языковых наблюдений и грамматической обработки продуцируемых высказываний. Лингвистические единицы, подвергающиеся разностороннему рассмотрению (анализу), одновременно являются единицами речи и образцами построения новых высказываний.

При изучении каждого раздела русского языка обучающиеся не только получают соответствующие знания и овладевают необходимыми умениями и навыками, но и совершенствуют виды речевой деятельности, овладевают коммуникативными умениями и навыками. Представления о связи языка с культурой народа осваиваются практическим путём.

Овладение русским языком обеспечивает обучающимся успешную интеграцию в общество.

Содержание обучения:

1. Виды речевой деятельности.

Слушание. Восприятие речи окружающих на слухозрительной основе (с помощью звукоусиливающей аппаратуры); при ответной реакции на воспринятое отвечать на вопросы

(кратко и полно), выполнять задания и давать речевые отчеты (краткие и полные), повторять сообщения, грамотно оформлять свои высказывания, говорить достаточно внятно и естественно.

Говорение. Выбор языковых средств в соответствии с целями и условиями общения для эффективного решения коммуникативной задачи. Практическое овладение диалогической формой речи. Овладение умениями начать, поддержать, закончить разговор, привлечь внимание. Практическое овладение устными монологическими высказываниями в соответствии с учебной задачей (описание, повествование, рассуждение). Овладение нормами речевого этикета в ситуациях учебного и бытового общения (приветствие, прощание, извинение, благодарность, обращение с просьбой). Соблюдение орфоэпических норм и правильной интонации (по возможности - с учётом особых образовательных потребностей обучающихся).

Чтение. Чтение задания, инструкции и действие в соответствии с их содержанием. Понимание содержания связного текста (сказки, рассказа). Техника чтения. Чтение вслух осмысленное, плавное, слитное. Подражание педагогическому работнику в выразительном чтении. Ориентировка в книге. Отражение содержания, прочитанного в рисунках, аппликации, драматизации. Ответы на вопросы по прочитанному. Пересказ прочитанного. Привлечение информации, полученной при чтении, перенесение в нужную ситуацию (учебную, жизненную).

Письмо. Упражнения, подготавливающие к письму. Письменный шрифт, чтение слов, предложений. Элементы букв, буквы, слова, короткие предложения. Буквы прописные, заглавные, способы их соединения. Письменная форма выражения мысли (отдельные слова, короткие предложения, небольшие рассказы, отчеты, заявки). Пользование письменной речью в общении, для передачи информации. Изложение мысли в письменной форме, логично, последовательно. Освоение техники письма: четкость, скорость, аккуратность.

Дактилописание. Восприятие и воспроизведение речи в устно-дактильной форме. Использование устно-дактильной формы речи как вспомогательного средства общения и обучения.

2. Обучение грамоте.

Фонетика. Звуки речи. Осознание единства звукового состава слова и его значения. Установление числа и последовательности звуков в слове. Сопоставление слов, различающихся одним или несколькими звуками.

Различение гласных и согласных звуков, гласных ударных и безударных, согласных твёрдых и мягких, звонких и глухих.

Слог как минимальная произносительная единица. Деление слов на слоги. Определение места ударения.

Графика. Различение звука и буквы: буква как знак звука. Овладение позиционным способом обозначения звуков буквами. Буквы гласных как показатель твёрдости - мягкости согласных звуков. Функция букв е, ё, ю, я. Мягкий знак как показатель мягкости предшествующего согласного звука.

Знакомство с русским алфавитом как последовательностью букв.

Чтение. Формирование навыка слогового чтения (ориентация на букву, обозначающую гласный звук). Плавное слоговое чтение и чтение целыми словами со скоростью, соответствующей индивидуальному темпу обучающегося. Осознанное чтение слов, словосочетаний, предложений и коротких текстов. Чтение с интонациями и паузами в соответствии со знаками препинания. Развитие осознанности и выразительности чтения на материале небольших текстов и стихотворений.

Знакомство с орфоэпическим чтением (при переходе к чтению целыми словами). Орфографическое чтение (проговаривание) как средство самоконтроля при письме под диктовку и при списывании.

Письмо. Усвоение гигиенических требований при письме. Развитие мелкой моторики пальцев и свободы движения руки. Развитие умения ориентироваться на листе, в тетради и на классной доске.

Овладение начертанием письменных прописных (заглавных) и строчных букв. Письмо букв, буквосочетаний, слогов, слов, предложений с соблюдением гигиенических норм. Овладение разборчивым, аккуратным письмом. Письмо под диктовку слов и предложений, написание которых не расходится с их произношением. Усвоение приёмов и последовательности правильного списывания текста.

Понимание функции небуквенных графических средств: пробела между словами, знака переноса.

Слово и предложение. Восприятие слова как объекта изучения, материала для анализа. Наблюдение над значением слова.

Различение слова и предложения. Работа с предложением: выделение слов, изменение их порядка.

Орфография. Знакомство с правилами правописания и их применение:

раздельное написание слов;

обозначение гласных после шипящих (ча-ща, чу-щу, жи-ши);

прописная (заглавная) буква в начале предложения, в именах собственных;

перенос слов по слогам без стечения согласных;

знаки препинания в конце предложения.

Развитие речи. Понимание прочитанного текста. Составление небольших рассказов повествовательного характера по серии сюжетных картинок, материалам собственных игр, занятий, наблюдений.

3. Формирование грамматического строя речи.

Накопление и уточнение словарного запаса

Практические упражнения по формированию грамматического строя речи; построение предложений с одновременным уточнением значений входящих в них словоформ.

Практическое использование в повседневной учебной и бытовой речевой практике

Практическое овладение изменениями словоформами в зависимости от их роли в предложении

Знакомство с элементарными грамматическими знаниями, умениями и навыками, подготавливающие к изучению систематического курса грамматики.

Поэтапное знакомство с грамматической терминологией.

Работа по формированию грамматического строя речи делится на два этапа: практическое овладение основными грамматическими закономерностями; практическая систематизация основных грамматических закономерностей.

Понимание отдельных словосочетаний, выражающих определенные значения; употребление их в связной речи; систематизация языковых фактов.

Раскрытие значений грамматических форм слов и грамматических связей, в которых находятся слова между собой.

Разнообразная работа над словом, словосочетанием, предложением, связным текстом.

Различение слов по вопросам Кто? Что? Что делает? Какой?

Знакомство с понятиями "предмет", "действие", "признак", "часть речи".

Различение существительных по окончаниям начальной формы; определение родовой принадлежности, определение понятий "мужской род", "женский род", "средний род".

Построение предложений с одновременным уточнением значений морфологических закономерностей входящих в них слов.

Изучение закономерностей, присущих существительным (род, число, падеж), глаголам (время, вид, род, лицо), местоимениям (род, число, падеж), прилагательным (род, число, падеж), наречиям, числительным, предлогам.

Различение в предложениях единственного и множественного числа по окончаниям в сочетаниях существительных и глаголах, прилагательных и существительных. Знакомство с понятием "число".

Наблюдение над изменением глаголов по временам. Знакомство с понятием "спряжение".

Наблюдение над изменением грамматической формы существительных в составе предложения в зависимости от изменения значений. Усвоение понятия "склонение". Знакомство с типами склонений.

Введение терминов "имя существительное", "имя прилагательное", "глагол", "местоимение", "предлог".

Систематизация известных языковых фактов. Обобщение закономерностей, характеризующих существительные, глаголы, прилагательные, местоимения (значения, особенности изменения).

Включение в связную речь словообразовательных моделей.

Знакомство со структурой простого предложения.

Овладение наиболее употребительными типами сложных предложений, выражающих определительные, пространственные, причинные, целевые, временные, объективные смысловые отношения.

4. Систематический курс (Грамматика и правописание).

Фонетика и орфоэпия. Различение гласных и согласных звуков. Нахождение в слове ударных и безударных гласных звуков. Различение мягких и твёрдых согласных звуков, определение парных и непарных по твёрдости - мягкости согласных звуков. Различение звонких и глухих звуков, определение парных и непарных по звонкости-глухости согласных звуков. Определение качественной характеристики звука: гласный - согласный; гласный ударный - безударный; согласный твёрдый - мягкий, парный - непарный; согласный звонкий - глухой, парный - непарный. Деление слов на слоги. Ударение, произношение звуков и сочетаний звуков в соответствии с нормами современного русского литературного языка. Фонетический разбор слова.

Графика. Различение звуков и букв. Обозначение на письме твёрдости и мягкости согласных звуков. Использование на письме разделительных *ъ* и *ь*.

Установление соотношения звукового и буквенного состава слова в словах типа "стол", "конь"; в словах с йотированными гласными *е, ё, ю, я*; в словах с непроизносимыми согласными.

Использование небуквенных графических средств: пробела между словами, знака переноса, абзаца.

Знание алфавита: правильное название букв, знание их последовательности. Использование алфавита при работе со словарями, справочниками, каталогами.

Лексика. Понимание слова как единства звучания и значения. Выявление слов, значение которых требует уточнения. Определение значения слова по тексту или уточнение значения с помощью толкового словаря. Представление об однозначных и многозначных словах, о прямом и переносном значении слова. Наблюдение за использованием в речи синонимов и антонимов.

Состав слова (морфемика). Овладение понятием "родственные (однокоренные) слова". Различение однокоренных слов и различных форм одного и того же слова. Различение однокоренных слов и синонимов, однокоренных слов и слов с омонимичными корнями. Выделение в словах с однозначно выделяемыми морфемами окончания, корня, приставки, суффикса. Различение изменяемых и неизменяемых слов. Представление о значении суффиксов и приставок. Образование однокоренных слов с помощью суффиксов и приставок. Разбор слова по составу.

Морфология. Части речи; деление частей речи на самостоятельные и служебные.

Имя существительное. Значение и употребление в речи. Умение опознавать имена собственные. Различение имён существительных, отвечающих на вопросы "кто?" и "что?". Различение имён существительных мужского, женского и среднего рода. Изменение существительных по числам. Изменение существительных по падежам. Определение падежа, в котором употреблено имя существительное. Различение падежных и смысловых (синтаксических) вопросов. Определение принадлежности имён существительных к 1, 2, 3-му склонению. Морфологический разбор имён существительных.

Имя прилагательное. Значение и употребление в речи. Изменение прилагательных по родам, числам и падежам, кроме прилагательных на *-ий, -ья, -ов, -ин*. Морфологический разбор имён прилагательных.

Местоимение. Общее представление о местоимении. Личные местоимения, значение и употребление в речи. Личные местоимения 1, 2, 3-го лица единственного и множественного числа. Склонение личных местоимений.

Глагол. Значение и употребление в речи. Неопределённая форма глагола. Различение глаголов, отвечающих на вопросы "что сделать?" и "что делать?". Изменение глаголов по временам. Изменение глаголов по лицам и числам в настоящем и будущем времени (спряжение). Способы определения I и II спряжения глаголов (практическое овладение). Изменение глаголов прошедшего времени по родам и числам. Морфологический разбор глаголов.

Наречие. Значение и употребление в речи.

Предлог. Знакомство с наиболее употребительными предлогами. Функция предлогов: образование падежных форм имён существительных и местоимений. Отличие предлогов от приставок.

Союзы и, а, но, их роль в речи. Частица не, её значение.

Синтаксис. Различение предложения, словосочетания, слова (осознание их сходства и различия). Различение предложений по цели высказывания: повествовательные, вопросительные и побудительные; по эмоциональной окраске (интонации): восклицательные и невосклицательные.

Нахождение главных членов предложения: подлежащего и сказуемого. Различение главных и второстепенных членов предложения. Установление связи (при помощи смысловых вопросов) между словами в словосочетании и предложении.

Нахождение и самостоятельное составление предложений с однородными членами без союзов и с союзами и, а, но. Использование интонации перечисления в предложениях с однородными членами.

Различение простых и сложных предложений.

Орфография и пунктуация. Формирование орфографической зоркости, использование разных способов выбора написания в зависимости от места орфограммы в слове. Использование орфографического словаря.

Применение правил правописания:

сочетания жи-ши, ча-ща, чу-щу в положении под ударением;

сочетания чк-чн, чт, щн;

перенос слов;

прописная буква в начале предложения, в именах собственных;

проверяемые безударные гласные в корне слова;

парные звонкие и глухие согласные в корне слова;

непроизносимые согласные;

непроверяемые гласные и согласные в корне слова (на ограниченном перечне слов);

гласные и согласные в неизменяемых на письме приставках;

разделительные ь и ъ;

мягкий знак после шипящих на конце имён существительных (ночь, нож, рожь, мышь);

безударные падежные окончания имён существительных (кроме существительных на -мя, -ий, -ья, -ье, -ия, -ов, -ин);

безударные окончания имён прилагательных;

раздельное написание предлогов с личными местоимениями;

не с глаголами;

мягкий знак после шипящих на конце глаголов в форме 2-го лица единственного числа (пишешь, учишь);

мягкий знак в глаголах в сочетании -ться;

безударные личные окончания глаголов;

раздельное написание предлогов с другими словами;

знаки препинания в конце предложения: точка, вопросительный и восклицательный знаки;

знаки препинания (запятая) в предложениях с однородными членами.

Развитие речи. Осознание ситуации общения: с какой целью, с кем и где происходит общение.

Практическое овладение диалогической формой речи. Выражение собственного мнения. Овладение основными умениями ведения разговора (начать, поддержать, закончить разговор, привлечь внимание). Овладение нормами речевого этикета в ситуациях учебного и бытового общения (приветствие, прощание, извинение, благодарность, обращение с просьбой), в том числе при общении с помощью средств ИКТ. Практическое овладение устными монологическими высказываниями на определённую тему с использованием разных типов речи (описание, повествование).

Текст. Признаки текста. Смысловое единство предложений в тексте. Заглавие текста.

Последовательность предложений в тексте.

Последовательность частей текста (абзацев).

Комплексная работа над структурой текста: озаглавливание, корректирование порядка предложений и частей текста (абзацев).

Работа с деформированным текстом. Коллективное составление коротких рассказов после предварительного разбора.

План текста. Составление планов к данным текстам. Создание собственных текстов по

предложенным планам.

Типы текстов: описание, повествование, их особенности.

Знакомство с жанрами письма и поздравления.

Создание собственных текстов и корректирование заданных текстов; использование в текстах синонимов и антонимов.

Планируемые результаты освоения учебного предмета.

Предметная область "Русский язык и литературное чтение" представлена как интегративная область, включающая разделы "Обучение грамоте", "Формирование грамматического строя языка", "Предметно-практическое обучение". Результаты освоения предметной области "Русский язык и литературное чтение" (учебных предметов "Русский язык", "Литературное чтение") могут быть оценены только в совокупности, как целостный единый результат овладения языком. Выделение отдельных предметных результатов не предусматривается.

Предметно-практическое обучение.

Пояснительная записка.

Федеральная рабочая программа по предмету "Предметно-практическое обучение" на уровне начального общего образования слабослышащих и позднооглохших обучающихся составлена на основе требований к результатам освоения АООП НОО, установленными ФГОС НОО обучающихся с ОВЗ, федеральной программы воспитания.

Специальный интегративный коррекционный предмет "Предметно-практическое обучение" направлен на формирование житейских понятий обучающихся, развитие их мышления, разговорной и монологической речи в устной и письменной формах, совершенствование предметно-практической деятельности, формирование трудовых умений и навыков, включая умение работать в коллективе, целенаправленное воспитание обучающихся. Предмет "Предметно-практическое обучение" предполагает реализацию принципа связи речевого развития с предметно-практической деятельностью обучающихся, с целенаправленным обучением разговорной и монологической (устной и письменной) речи.

В ходе уроков предметно-практического обучения педагогический работник организует взаимопомощь, добивается активной мыслительной работы каждого обучающегося, усиливает инициативную речь, формируя навыки речевого общения. При этом на уровне конкретного класса планируется учебная работа, различная по содержанию, объему, сложности, методам и приемам, при этом предусматривается вариативность учебных задач и ролей участников учебно-воспитательного процесса, с учетом индивидуальной траектории развития каждого. Здесь ведущим критерием эффективности подхода является темп продвижения обучающегося в овладении знаниями, умениями, навыками; в развитии его когнитивных и креативных способностей. Эти обучающиеся лучше запоминают наглядный материал, чем словесные объяснения. Вместе с тем, они способны к такой учебной деятельности, которая активизирует и развивает некоторые элементы словесно-логического мышления. При этом применяются специфические приемы, облегчающие обучающимся с нарушенным слухом с интеллектуальной недостаточностью воспроизведение изучаемого речевого материала. Для этого используются следующие приемы: в момент объяснения учебного материала педагогический работник широко применяет внешние опоры, держится в поле зрения всех обучающихся, обращаясь к ним с вопросами, вовлекает в обсуждение темы урока на основе письменного образца (таблицы, плаката). Ожидаемые результаты коррекционно-педагогического воздействия: высказывание отношения к ответу других обучающихся и при согласии повторение ответов, хорошо успевающих обучающихся; ответы с опорой на составленный план; использование схем, сигнальных (учебных карт) и в том числе наглядно-инструкционных, предметных и других наглядных знаковых средств; образцов моделей речевых высказываний различной степени сложности.

Учет имеющегося своеобразия психофизического развития каждого обучающегося важен при организации самостоятельной работы, варьирования объема заданий и видов помощи при его выполнении. На уроках уменьшается число этих заданий, используются следующие виды помощи: помощь в планировании учебной деятельности; дополнительное инструктирование в ходе учебной деятельности; стимулирование учебной, познавательной и речевой деятельности посредством предоставления справочно-информационного, иллюстративного и демонстративного материала,

образцов речевых высказываний; стимулирование поощрением; создание ситуаций успеха. Организуется различные виды контроля за учебной деятельностью обучающихся: пооперационный контроль с отчетом (сначала с опорой на образцы речевых высказываний, на учебные карты, а затем самостоятельный); взаимоконтроль при работе парами, тройками, бригадами. Дифференцированный подход к обучающимся реализуется в следующем порядке: для наиболее успешных в учебной деятельности обучающихся педагогическим работником создаются учебные ситуации, способствующие активизации их речевого развития, то есть, им предоставляется возможность выполнять учебные задания в несколько большем объеме и повышенной сложности, с учетом опережающего в сравнении с основным составом класса темпа учебной деятельности; при выполнении работы между именно этим обучающимся распределяются прежде всего, роли руководителя - ведущего в паре, "контролера" и "оценщика" в рамках личностно-деятельностного подхода к организации учебно-воспитательного процесса; при работе с более слабыми обучающимися предусматривается оптимальная помощь со стороны педагогического работника и сверстников.

Содержание обучения.

Основные содержательные линии предмета "Предметно-практическое обучение": речевая деятельность, житейские понятия, познавательная деятельность, основы культуры труда и общетрудовые компетенции, воспитание и социокультурная адаптация, использование информационных технологий.

Ситуативность предметно-практической деятельности обеспечивает более активное овладение практическими речевыми навыками:

понимать и выполнять инструкции;

отвечать на вопросы педагогического работника и одноклассников;

сообщать о желании выполнить работу и о выполненной работе;

выполнять коллективную работу по устной и письменной инструкции;

называть изготавливаемые изделия;

определять и называть размеры изделий.

Планируемые результаты освоения учебного предмета.

Результаты освоения предметной области "Русский язык и литературное чтение", включая учебный предмет "Предметно-практическое обучение", могут быть оценены только в совокупности, как целостный единый результат овладения языком.

Предусматривается достижение обучающимися необходимого уровня академической (образовательной) и социальной компетентности, развития универсальных (метапредметных) учебных действий:

1) понимание житейских понятий, использование своей речи в знакомой (аналогичной, новой) ситуации;

2) адекватное использование житейских понятий в урочной и внеурочной деятельности;

3) использование различных видов речевой деятельности, устной и письменной форм речи, диалогической и монологической речи;

4) понимание и выполнение поручений, умение выражать просьбу, желание, побуждение; сообщение о проделанной работе;

5) умение участвовать в диалоге, строить беседу с учетом ситуации общения, соблюдать нормы речевого этикета, составлять несложные высказывания, а также навыки планирования предметно-практической деятельности;

6) способность к взаимодействию со взрослыми и сверстниками с целью обмена и получения информации;

7) способность к позитивному стилю общения; проявление инициативности и самостоятельности в общении, способность договариваться, учитывать интересы, настроение и чувства других; сопереживать неудачам и радоваться успехам одноклассников;

8) способность выражать свое мнение, отношение, разрешать споры;

9) сформированность личностных качеств: любознательность, доброжелательность, трудолюбие, уважение к труду, психологическая готовность к коллективному труду, элементарные умения работать в команде (коллективе);

10) владение элементарными знаниями о значении и месте трудовой деятельности в создании общечеловеческой культуры;

11) достаточный уровень графической грамотности, а также осведомлённости о материалах и инструментах (на основе изученного); умение создавать несложные конструкции из разных материалов.

Литературное чтение.

Пояснительная записка.

Федеральная рабочая программа по предмету "Литературное чтение" на уровне начального общего образования слабослышащих и позднооглохших обучающихся составлена на основе требований к результатам освоения АООП НОО, установленными ФГОС НОО обучающихся с ОВЗ, федеральной программы воспитания.

Как и русский язык, литературное чтение предстаёт в качестве одного из ведущих предметов, обеспечивающих наряду с достижением предметных результатов, становление базового умения, необходимого для успешного изучения других предметов и дальнейшего обучения, читательской грамотности и закладывает основы интеллектуального, речевого, эмоционального, духовно-нравственного развития обучающихся.

Благодаря чтению художественной литературы обучающиеся приобщаются к гуманистическим культурным ценностям, что является важным для формирования гармонично развитой личности, отличающейся потребностью в познании себя и других, обогащении эмоционального и духовного опыта, в конструктивном взаимодействии с окружающим миром.

Уроки литературного чтения стимулируют развитие у слабослышащих и позднооглохших обучающихся словесной речи, представляющей собой базовую ценность в языковом сознании личности. Являясь важнейшим средством общения и инструментом познания, речь выступает в качестве жизненной опорой для субъекта, обеспечивая овладение языковой картиной мира, а также способностью формировать и выражать мысли, поддерживать конструктивные интеракции с окружающими людьми, осваивать социальный опыт. Овладение обучающимися словесной речью является средством коррекции и компенсации имеющегося у них вторичного нарушения.

Содержание обучения:

1. Виды речевой деятельности отражены в разделе Содержательный раздел АООП НОО для слабослышащих и позднооглохших обучающихся (вариант 2.2) (

2. Чтение.

Чтение вслух. Постепенный переход от слогового к плавному осмысленному правильному чтению целыми словами вслух (скорость чтения в соответствии с индивидуальным темпом чтения), постепенное увеличение скорости чтения. Установка на нормальный для читающего темп беглости, позволяющий ему осознать текст. Соблюдение орфоэпических и интонационных норм чтения (при наличии возможности - с учётом особых образовательных потребностей обучающихся). Чтение предложений с интонационным выделением знаков препинания.

Чтение про себя. Осознание смысла произведения при чтении про себя (доступных по объёму и жанру произведений). Определение вида чтения (изучающее, ознакомительное, просмотровое, выборочное). Умение находить в тексте необходимую информацию. Понимание особенностей разных видов чтения: факта, описания, дополнения высказывания.

Работа с разными видами текста. Общее представление о разных видах текста (художественный, учебный, научно-популярный) и их сравнение. Определение целей создания этих видов текста. Особенности фольклорного текста.

Практическое освоение умения отличать текст от набора предложений. Прогнозирование содержания книги по её названию и оформлению.

Самостоятельное определение темы, главной мысли, структуры текста; деление текста на смысловые части, их озаглавливание. Умение работать с разными видами информации.

Участие в коллективном обсуждении: умение отвечать на вопросы, выступать по теме, слушать выступления других обучающихся, дополнять ответы по ходу беседы, используя текст. Привлечение справочных и иллюстративных материалов.

Библиографическая культура. Книга как особый вид искусства. Книга как источник необходимых знаний. Первые книги на Руси и начало книгопечатания (общее представление). Книга учебная, художественная, справочная. Элементы книги: содержание или оглавление, титульный лист, аннотация, иллюстрации. Виды информации в книге: научная, художественная (с опорой на внешние показатели книги, её справочно-иллюстративный материал).

Типы книг (изданий): книга-произведение, книга-сборник, собрание сочинений,

периодическая печать, справочные издания (справочники, словари, энциклопедии).

Выбор книг на основе рекомендованного списка, картотеки, открытого доступа к детским книгам в библиотеке. Алфавитный каталог. Самостоятельное пользование соответствующими возрасту словарями и справочной литературой.

Работа с текстом художественного произведения. Понимание заглавия произведения, его адекватное соотношение с содержанием. Определение особенностей художественного текста: своеобразие выразительных средств языка (с помощью педагогического работника). Осознание того, что фольклор есть выражение общечеловеческих нравственных правил и отношений.

Понимание нравственного содержания прочитанного, осознание мотивации поведения героев, анализ поступков героев с точки зрения норм морали. Осознание понятия "Родина", представления о проявлении любви к Родине в литературе разных народов (на примере народов России). Схожесть тем, идей, героев в фольклоре разных народов. Самостоятельное воспроизведение текста с использованием выразительных средств языка: последовательное воспроизведение эпизода с использованием специфической для данного произведения лексики (по вопросам педагогического работника), рассказ по иллюстрациям, пересказ.

Характеристика героя произведения с использованием художественно-выразительных средств данного текста. Нахождение в тексте слов и выражений, характеризующих героя и событие. Анализ (с помощью педагогического работника) мотива поступка персонажа. Сопоставление поступков героев по аналогии или по контрасту. Выявление авторского отношения к герою на основе анализа текста, авторских помет, имён героев (с помощью педагогического работника).

Характеристика героя произведения. Портреты, характеры героев, выраженные через поступки и речь.

Освоение разных видов пересказа художественного текста: подробный, выборочный и краткий (передача основных мыслей по визуальным опорам).

Подробный пересказ текста: определение главной мысли фрагмента, выделение опорных или ключевых слов, озаглавливание, подробный пересказ эпизода; деление текста на части, определение главной мысли каждой части и всего текста, озаглавливание каждой части и всего текста, составление плана в виде назывных предложений из текста, в виде вопросов, в виде самостоятельно сформулированного высказывания.

Выборочный пересказ по заданному фрагменту: характеристика героя произведения.

Работа с учебными, научно-популярным и другими текстами. Понимание заглавия произведения; адекватное соотношение с его содержанием. Определение особенностей учебного и научно-популярного текстов (передача информации). Понимание отдельных, наиболее общих особенностей текстов былин, легенд (по отрывкам или небольшим текстам). Знакомство с простейшими приёмами анализа различных видов текста: установление причинно-следственных связей. Определение главной мысли текста. Деление текста на части. Определение микротем. Ключевые или опорные слова. Построение алгоритма деятельности по воспроизведению текста. Воспроизведение текста с опорой на ключевые слова, модель, схему. Подробный пересказ текста. Краткий пересказ текста (выделение главного в содержании текста).

3. Говорение (культура речевого общения).

Осознание диалога как вида речи. Особенности диалогического общения: понимание вопросов, умение отвечать на них и самостоятельно задавать вопросы по тексту; умение выслушивать, не перебивая, собеседника и в вежливой форме высказывать свою точку зрения по обсуждаемому произведению (учебному, научно-познавательному, художественному). Доказательство собственной точки зрения с опорой на текст или собственный опыт. Использование норм речевого этикета в условиях внеучебного общения. Знакомство с особенностями национального этикета на основе фольклорных произведений.

Работа со словом (распознавание прямого и переносного значения слов, их многозначности), целенаправленное пополнение активного словарного запаса.

Монолог как форма речевого высказывания. Монологическое речевое высказывание небольшого объёма с опорой на авторский текст, по предложенной теме или в виде (форме) ответа на вопрос. Отражение основной мысли текста в высказывании. Передача содержания прочитанного или прослушанного с учётом специфики научно-популярного, учебного и художественного текста. Передача впечатлений (из повседневной жизни, от художественного

произведения, произведения изобразительного искусства) в рассказе (описание, рассуждение, повествование). Самостоятельное построение плана собственного высказывания. Отбор и использование выразительных средств языка (синонимы, антонимы, сравнение) с учётом особенностей монологического высказывания.

Короткий рассказ по рисункам либо на заданную тему.

4. Письмо (культура письменной речи).

Нормы письменной речи: соответствие содержания заголовку (отражение темы, места действия, характеров героев), использование выразительных средств языка (синонимы, антонимы, сравнение) в сочинениях-миниатюрах (повествование, описание, элементы рассуждения), рассказ на заданную тему, отзыв.

5. Круг детского чтения.

Произведения устного народного творчества разных народов России.

Произведения классиков отечественной литературы XIX-XX вв., классиков детской литературы, произведения современной отечественной (с учётом многонационального характера России) и зарубежной литературы, доступные для восприятия обучающихся.

Представленность разных видов книг: историческая, приключенческая, фантастическая, научно-популярная, справочно-энциклопедическая литература; детские периодические издания (по выбору).

Основные темы детского чтения: фольклор разных народов, произведения о Родине, природе, детях, братьях наших меньших, добре и зле, юмористические произведения.

6. Литературоведческая пропедевтика (практическое освоение).

Нахождение в тексте, определение значения в художественной речи (с помощью педагогического работника) средств выразительности: синонимов, антонимов, эпитетов, сравнений, метафор, гипербол.

Ориентировка в литературных понятиях: художественное произведение, художественный образ, искусство слова, автор (рассказчик), сюжет, тема; герой произведения: его портрет, речь, поступки, мысли; отношение автора к герою.

Общее представление о композиционных особенностях построения разных видов рассказывания: повествование (рассказ), описание (пейзаж, портрет, интерьер), рассуждение (монолог героя, диалог героев).

Прозаическая и стихотворная речь: узнавание, различение, выделение особенностей стихотворного произведения (ритм, рифма).

Фольклор и авторские художественные произведения (различение).

Жанровое разнообразие произведений. Малые фольклорные формы (колыбельные песни, потешки, пословицы и поговорки, загадки) - узнавание, различение, определение основного смысла. Сказки (о животных, бытовые, волшебные). Художественные особенности сказок: лексика, построение (композиция). Литературная (авторская) сказка.

Рассказ, стихотворение, басня - общее представление о жанре, особенностях построения и выразительных средствах.

7. Творческая деятельность обучающихся (на основе литературных произведений).

Интерпретация текста литературного произведения в творческой деятельности обучающихся: чтение по ролям, инсценирование, драматизация; устное словесное рисование, знакомство с различными способами работы с деформированным текстом и использование их (установление причинно-следственных связей, последовательности событий: соблюдение поэтапности в выполнении действий); изложение с элементами сочинения, создание собственного текста на основе художественного произведения (текст по аналогии), репродукций картин художников, по серии иллюстраций к произведению или на основе личного опыта.

Планируемые результаты освоения учебного предмета.

Предметная область "Русский язык и литературное чтение" представлена как интегративная область, включающая учебные предметы "Обучение грамоте", "Формирование грамматического строя языка", "Предметно-практическое обучение". Результаты освоения предметной области "Русский язык и литературное чтение" (учебных предметов "Русский язык", "Литературное чтение") могут быть оценены только в совокупности, как целостный единый результат овладения языком. Выделение отдельных предметных результатов не предусматривается.

Ознакомление с окружающим миром (Окружающий мир).

Пояснительная записка.

Федеральная рабочая программа по предмету "Ознакомление с окружающим миром" ("Окружающий мир") на уровне начального общего образования слабослышащих и позднооглохших обучающихся составлена на основе требований к результатам освоения АООП НОО, установленными ФГОС НОО обучающихся с ОВЗ, федеральной программы воспитания.

Предметная область "Обществознание и естествознание ("Окружающий мир")" охватывает содержание образования по двум основополагающим предметам НОО слабослышащих и позднооглохших обучающихся: "Ознакомление с окружающим миром" и "Окружающий мир".

Специфика предметной области состоит в том, что указанные предметы имеют ярко выраженный интегративный характер, соединяя в равной мере обществоведческие и природоведческие знания, и дают обучающемуся с нарушением слуха материал естественных и социально-гуманитарных наук, необходимый для целостного и системного видения мира в его важнейших взаимосвязях.

Цель изучения учебных предметов области "Обществознание и естествознание": формирование целостной картины мира и осознание места в нем человека на основе единства рационально-научного познания и эмоционально-ценностного осмысления обучающимся личного опыта, опыта общения с людьми, обществом и природой.

Содержание предметов "Ознакомление с окружающим миром" и "Окружающий мир" направлено на формирование личностного восприятия обучающегося, эмоционального, оценочного отношения к миру природы и культуры в их единстве, готовит поколение нравственно и духовно зрелых, активных, компетентных граждан, ориентированных как на личное благополучие, так и на созидательное обустройство окружающего природного и социального мира.

Обучающиеся овладевают основами практико-ориентированных знаний о человеке, природе и обществе, учатся осмысливать причинно-следственные связи в окружающем мире, на многообразном материале природы и культуры родного края. Курс обладает широкими возможностями для формирования у обучающихся фундамента экологической, и культурологической грамотности и соответствующих компетентностей - умений проводить наблюдения в природе, ставить опыты, соблюдать правила поведения в мире природы и людей, правила здорового образа жизни. Это позволит обучающимся освоить основы адекватного природо- и культуросообразного поведения в окружающей природной и социальной среде. Наряду с другими предметами эти курсы играют значительную роль в развитии и воспитании личности.

Существенная особенность учебного предмета состоит в том, что в нем заложена содержательная основа для широкой реализации межпредметных связей всех дисциплин начального образования. Предметы "Ознакомление с окружающим миром" "Окружающий мир" вместе с предметом "Предметно-практическое обучение" создают чувственную основу для успешного усвоения знаний по другим дисциплинам, постепенно приучая обучающихся к эмоционально-оценочному и к рационально-научному постижению окружающего мира.

Знакомство с началами естественных и социально-гуманитарных наук в их единстве и взаимосвязях дает обучающемуся ключ к осмыслению личного опыта, позволяя сделать явления окружающего мира понятными, знакомыми и предсказуемыми, давая обучающемуся возможность найти свое место в ближайшем окружении, попытаться прогнозировать направление своих личных интересов в гармонии с интересами природы и общества, тем самым обеспечивая в дальнейшем свое личное и социальное благополучие, что особенно важно для обучающихся с ОВЗ.

Предметная область "Обществознание и естествознание" представляет обучающимся широкую панораму природных и общественных явлений как компонентов единого мира. На следующем этапе образования этот материал будет изучаться дифференцированно на различных уроках: физики, химии, биологии, географии, литературы. В рамках же данной предметной области благодаря интеграции естественно-научных и социально-гуманитарных знаний могут быть успешно, в полном соответствии с возрастными особенностями обучающегося младшего школьного возраста, решены задачи экологического образования и воспитания, формирования системы позитивных национальных ценностей, идеалов взаимного уважения, патриотизма, опирающегося на этнокультурное многообразие и общекультурное единство российского

общества как важнейшее национальное достояние России.

Таким образом, курс создает прочный фундамент для изучения значительной части предметов основной школы и для дальнейшего развития личности.

Постоянное внимание при изучении указанного курса уделяется накоплению и систематизации у обучающихся представлений о предметах и явлениях ближайшего окружения, общественной жизни, формированию навыков правильного поведения (в семье, в школе, на улице, в общественных местах, на природе). Ограниченное, а подчас и искаженное представление обучающегося с недостатками слуха об окружающем мире, о той среде, где обучающийся живет, определяет необходимость построения курса таким образом, чтобы овладение знаниями происходило при одновременном формировании речи и словесного мышления. Чем богаче предметная деятельность обучающегося, чем больше он видит, наблюдая за окружающим, чем чаще педагогический работник привлекает его внимание к различным объектам и явлениям, тем активнее обучающийся в познании мира, тем эффективнее осуществляется воспитание коммуникативных качеств его личности, являющихся составной частью результата социальной адаптации.

Содержание обучения.

Учебный предмет "Ознакомление с окружающим миром":

1. Человек и общество:

О себе: имя и фамилия, возраст, день рождения.

Мои родные, состав семьи: мама, папа, сестра, брат, бабушка, дедушка, их имена. Имя и отчество взрослых членов семьи. Родословная. Внимательные и добрые отношения между взрослыми и детьми в семье. Труд и отдых в семье. Посильное участие в домашнем труде. Проявление любви и уважения к родным и близким. Семейные праздники.

Имена друзей. Совместные игры. Игрушки, их названия, бережное пользование ими.

Внешность человека (рост, цвет и длина волос, форма носа и рта, цвет глаз, другие отличительные признаки).

Выполнение правил личной гигиены: уход за телом, волосами, одеждой, обувью. Как чистить зубы. Забота о своем здоровье и здоровье окружающих.

Режим дня, его роль в сохранении здоровья. Утренняя гимнастика.

Части тела человека. Особенности своего организма: рост, вес, пульс. Вкусная и здоровая пища. Демонстрация своего желания или отношения к чему-либо (нравится или не нравится, хочу или не хочу, рад или не рад, весело или грустно, больно или не больно).

Органы чувств (обоняние, слух, зрение). Их значение в жизни и бережное отношение к своему здоровью и здоровью окружающих (с учетом имеющихся ограничений возможностей здоровья).

Вежливое отношение к соседям, взрослым и детям. Оценка своих поступков и контроль за поведением.

Настроение, его обусловленность самочувствием, взаимоотношениями с одноклассниками, погодными условиями (по ситуации); обращение внимания на эмоциональное состояние окружающих людей.

Домашний адрес: название города (села), улицы, номер дома, квартиры. Обстановка и уют жилых помещений. Дом, в котором живет ученик. Оборудование дома (лифт, мусоропровод). Правила безопасной езды в лифте (не заходить в лифт с незнакомым человеком).

Мебель и посуда. Их применение в быту. Создание и поддержание уюта в жилом помещении. Соблюдение чистоты и порядка в своем доме. Мухи (тараканы) и их вред. Гигиена питания (мыть руки перед едой, не есть грязные фрукты и овощи, не подбирать с пола, не гладить собак и кошек во время еды). Этикет за столом, сервировка стола и угощение гостей.

Условия безопасного поведения дома (уходя, выключать свет, воду, утюг, плиту, телевизор, компьютер; закрывать дверь, не оставлять ключ в двери снаружи).

Бытовые электроприборы, газовая плита, водопровод. Правила пользования ими (включение, выключение). Части электроприбора (провод, вилка, розетка). Правила безопасности эксплуатации электроприборов.

Демонстрация своего желания или отношения к чему-либо (нравится или не нравится, хочу или не хочу, рад или не рад, весело или грустно, больно или не больно). Настроение, причины его изменения; адекватные реакции в различных жизненных ситуациях (наблюдение и

собственный опыт правильного поведения); понимание эмоциональных проявлений других людей (грустно или весело, печаль или радость - на элементарном уровне) и сопереживание.

Виды спорта. Представления о собственных физических возможностях и понимание значения физического развития для здоровья. Оценка своих достижений в спортивной подготовке. Активное участие в спортивных играх.

2. Я и школа.

Я - школьник. Занятия в школе. Утро перед уроками. Как правильно сидеть за партой. Учебные вещи. Правила поведения в школе. Вежливое обращение к взрослым и сверстникам (употребление при общении имен других обучающихся, педагогических работников, приветствие других работников школы). Ответственное и бережное отношение к учебным книгам, школьному имуществу, личным вещам и вещам одноклассников.

Расписание уроков. Практическое определение времени по часам.

Правила поведения во время занятий (внимательно следить за объяснениями педагогического работника и ответами одноклассников, не мешать им, соблюдать порядок на рабочем месте).

Мои одноклассники. Имена одноклассников, педагогических работников. Культура взаимоотношений. Вежливые слова.

Демонстрация своего желания или отношения к чему-либо и обращение внимания на эмоциональное состояние окружающих людей (нравится или не нравится, хочу или не хочу, рад или не рад, весело или грустно, больно или не больно).

Здание школы снаружи и внутри. Расположение классов, групповых комнат и других помещений (спальня, столовая, кабинет врача, спортзал, библиотека, мастерские), их названия и назначение. Адрес школы.

Профессии работников школы: директор, учитель, воспитатель, врач, медсестра, уборщица, повар, кладовщица, кастелянша. Уважение к труду работников школы. Оказание посильной помощи взрослым.

Режим дня, труд детей по самообслуживанию, его значение и содержание. Значение смены труда и отдыха в режиме дня.

Гигиена зрения, слуха, сна, приёма пищи. Соблюдение гигиены помещения (проветривание помещения, соблюдение чистоты и порядка в учебном и игровом уголках, в групповых комнатах). Обязанности дежурного по классу.

Правила поведения в столовой. Умение правильно сидеть за столом и пользоваться столовыми приборами. Кухонная посуда и ее назначение.

Бережное отношение к зданию школы, игровым и спортивным площадкам. Участие в общественно полезных делах школы, общественных мероприятиях.

Участие в коллективной игровой деятельности. Распределение ролей, выполнение роли ведущего.

Пользование компьютером для поиска информации, коллективное составление проектов на определенную тему (подбор фотографического материала, составление элементарных презентаций), переписка по электронной почте с друзьями и родственниками.

3. Город (другой населенный пункт), в котором я живу.

Название города (села). Город, улица, двор, дом. Ближайшее окружение школы.

Родной город, его главная достопримечательность.

Транспорт города (села): автобус, троллейбус, трамвай, маршрутное такси, метро. Отличительные признаки 3-4 видов транспорта. Правила безопасности в транспорте. Правила поведения в транспорте. Остановки общественного транспорта. Обход транспорта. Транспорт, связывающий города и сёла (автобус, железная дорога, самолет, теплоход).

Светофор, правила перехода улицы согласно сигналам светофора. Внимательность и осторожность при переходе улицы. Дорожные знаки "Пешеходный переход", "Пешеходное движение запрещено", "Подземный переход".

Название родного города. Название улицы и номер дома, где находится школа. Главная улица и площадь города. Основные достопримечательности города. Главные предприятия в городе, основная продукция этих предприятий. Культурно-просветительные учреждения города (библиотека, музей, театр, цирк, планетарий, зоопарк).

Ближайшие к школе улицы. Улицы (дорога). Поведение на улице. Культура поведения в

общественных местах (во время экскурсий, школьных и внешкольных мероприятий).

Правила безопасного поведения на улице (если потерялся в городе, если заговорил незнакомцем).

Правила поведения при встрече с незнакомыми людьми на улице, в лифте, дома (звонок в дверь).

Средства связи: телефон (городской и мобильный), телеграф, почта, электронная почта. Как действовать при необходимости получения экстренной помощи. Номер телефона (родственников, педагогических работников) при необходимости экстренной связи. Как и к кому обратиться за помощью на улице.

Труд людей, живущих в городе, селе, некоторые наиболее распространенные профессии людей (учитель, строитель, врач, продавец, водитель, бухгалтер).

Строительство в городе (селе). Опасность игры на стройке.

Хозяйственные постройки в селе (коровник, свиноводник, птичник, конюшни).

4. Родная страна.

Наша Родина (элементарные сведения о населении, местоположении, истории родного края - на материале просмотренных видео-, кино- и диафильмов). Флаг, Гимн и Герб России. Родной город (село). Города России. Москва: Кремль, Красная площадь. Царь-пушка, Триумфальная арка, Храм Христа-спасителя, памятник А.С. Пушкину и другие достопримечательности. Санкт-Петербург: достопримечательности (Зимний дворец, памятник Петру I - Медный всадник, разводные мосты через Неву). Города Золотого кольца России. Города России на карте.

Город, посёлок, деревня. Родной край - частица России.

Ландшафтные особенности родного края (река, море, лес, поле). Ближайший к школе водоем (река, пруд, озеро).

Основные достопримечательности своего родного города.

Праздники, отмечаемые в нашей стране: День учителя, Новый год, Рождество, День защитника Отечества, 8 Марта, День весны и труда, День Победы, День России, День защиты детей, День народного единства, День Конституции. Участие в коллективной подготовке к праздникам, в проведении утренников.

Значение труда в жизни общества (города, страны). Мирные и военные профессии.

Знакомство с творчеством мастеров и предметами декоративно-прикладного искусства. Народные игрушки (Дымково, Хохлома). Народные приметы, поговорки, пословицы. Местные традиции, обычаи. Народные сказки (о животных, быте, сезонных изменениях, взаимоотношениях в коллективе).

5. Человек и природа. Родная природа.

Природа ближайшего окружения. Восприятие красоты природы родного края. Бережное отношение к окружающей природе.

Природа нашей Родины (особенности времен года, наиболее распространенные растения и животные родного края).

Последовательность месяцев в году. Смена времен года. Сезонные изменения в природе и погода осенью, зимой, весной, летом. Ранняя и поздняя осень. Солнечные и пасмурные дни. Похолодание и потепление. Заморозки и оттепели. Выпадение снега и его таяние, ледоход, оттаивание почвы, распускание почек, появление насекомых, распространенных в данной местности, в тёплое время года, замерзание водоёмов и подготовка к зиме растений и животных.

Погода в разные времена года (снегопад, таяние снега, листопад, ветер, дождь, гроза). Наблюдение и ведение календаря погоды. Хорошая и плохая погода. Выражение своего отношения к изменениям погоды.

Смена дня и ночи на Земле. Время суток: сопутствующие явления и наблюдения за объектами (рассвет, закат, луна, месяц, звёзды).

Ведение календаря природы с фиксацией наблюдений за изменениями в природе, подведение итогов наблюдений за определенным отрезком времени. Народные приметы и сравнение с собственными наблюдениями.

Время суток. Смена дня и ночи. Ориентация во времени.

6. Растительный мир.

Растения ближайшего окружения (в парке, на пришкольном участке), их названия.

Названия нескольких деревьев, кустарников, трав и цветов.

Растения родного края: краткая характеристика на основе наблюдений. Деревья, кустарники, травы. Внешний вид растений летом, осенью, зимой, весной. Изменения в жизни растений в разное время года; листопад, цветение, созревание плодов и семян. Рост растений и их увядание (в саду, в лесу, на огороде).

Названия нескольких комнатных растений, их отличительные признаки.

Комнатные растения, их названия. Уход за ними.

Природа города. Зеленые насаждения: деревья, кустарники, цветы. Условия, необходимые для жизни растения (свет, тепло, воздух, вода) - на основе наблюдений и опытов. Бережное отношение к окружающим растениям. Участие в работах на пришкольном участке: уборка сухих листьев и веток осенью и весной.

Внешний вид и разнообразие овощей и фруктов. Использование в пищу. Приготовление блюд из овощей и фруктов.

Лесные и садовые ягоды; орехи. Знание опасных для здоровья ягод. Предупреждение отравлений.

7. Животный мир.

Названия наиболее известных домашних и диких животных, их отличительные признаки. Среда обитания. Пища животных и способы ее добывания. Жилища животных. Детеныши домашних животных.

Животные родного края: краткая характеристика на основе наблюдений. Поведение животных. Подготовка зверей к зиме. Поведение животных весной.

Птицы ближайшего окружения, их внешний вид и названия. Отлет перелетных птиц. Прилет и гнездование птиц. Подкормка птиц зимой, изготовление кормушек. Поведение птиц, наблюдение за птицами вблизи жилья, кормушки для птиц.

Уход за домашними животными. Меры безопасности при уходе за домашними животными и общении с ними.

Рыбы. Особенности внешнего вида рыб. Уход за аквариумными рыбками.

Приятные моменты общения с домашними животными (на основе собственных впечатлений).

8. Жизнь и деятельность человека.

Занятия детей в разное время года. Зимние развлечения детей. Занятия весной и осенью на природе. Поведение и занятия на улице, адекватные погодным условиям и сезонным изменениям. Занятия человека в разное время суток.

Виды одежды, обуви, головных уборов, их назначение и соответствие времени года. Подбор одежды и обуви по сезону. Уход за одеждой, обувью.

Труд людей в данной местности: в садах, на огородах в связи с сельскохозяйственными работами в разное время года. Помощь взрослым.

Уход за комнатными растениями (полив, опрыскивание, рыхление, срезка засохших листьев, пересадка).

Забота об охране здоровья. Значение соблюдения режима дня. Полезные привычки. Одежда и обувь в разное время года. Проветривание помещения. Пребывание на свежем воздухе. Признаки болезни: температура, боль (головная, в горле) и меры первой помощи.

Забота об охране природы ближайшего окружения. Отношение человека к животным. Растения и животные живого уголка, условия их содержания. Приятные эмоции от ухода за животными и растениями. Оценка собственной деятельности, направленной на охрану окружающей среды данной местности (помощь животным и растениям, правильное поведение на природе).

Элементарные представления о безопасности на природе. Поведение во время грозы и при сильном ветре, на жаре и во время сильных морозов. Что делать, если заблудился в лесу.

Учебный предмет "Окружающий мир":

1. Человек и общество:

Общество - люди, которых объединяет общая культура и которые связаны друг с другом совместной деятельностью во имя общей цели.

Человек - член общества. Взаимоотношения человека с другими людьми. Культура общения. Представление ребенка о себе и о других людях.

Младший школьник. Школьно-письменные принадлежности. Правила поведения в школе, на уроках. Обращение к педагогическому работнику. Классный, школьный коллектив, совместная учеба, игры, отдых.

Друзья, взаимоотношения между ними; ценность дружбы, согласия, взаимной помощи. Правила взаимоотношений со взрослыми, сверстниками, культура поведения в школе и других общественных местах.

Здоровье человека.

Режим дня школьника, чередование труда и отдыха в режиме дня; личная гигиена. Физическая культура, закаливание, игры на воздухе как условие сохранения и укрепления здоровья.

Правила безопасной жизнедеятельности.

Дорога от дома до школы, правила безопасного поведения на дорогах, в лесу, на водоеме в разное время года. Правила противопожарной безопасности, основные правила обращений с электроприборами. Правила безопасного поведения во дворе, на улице, при общении с незнакомыми людьми. Первая помощь при легких травмах (ушиб, порез, ожог, обморожение, перегрев).

Правила поведения на реке, при грозе, при урагане и сильном ветре.

Семья - самое близкое окружение человека. Семейные традиции. Взаимоотношения в семье и взаимопомощь членов семьи. Оказание посильной помощи взрослым. Забота о близких. Родословная. Имена и фамилии членов семьи. Детские игры и забавы.

Значение труда в жизни человека и общества. Профессии людей.

Общественный транспорт. Транспорт города и села. Наземный, воздушный и водный транспорт. Правила дорожного движения. Знаки светофора и дорожные знаки. Правила пользования транспортом. Средства связи: почта, телеграф, телефон.

Средства массовой информации: радио, телевидение, пресса, Интернет.

Наша Родина - Россия, Российская Федерация. Государственная символика России Конституция - основной закон Российской Федерации. Права ребенка.

Президент Российской Федерации - глава государства.

Праздник в жизни общества. Новый год, Рождество, День защитника Отечества, 8 Марта, День весны и труда, День Победы, День России, День защиты детей, День народного единства, День Конституции.

Россия на карте; государственная граница России.

Москва - столица России. Достопримечательности Москвы: Кремль, Красная площадь, Большой театр. Характеристика отдельных исторических событий, связанных с Москвой (основание Москвы, строительство Кремля). Герб Москвы.

Расположение на карте.

Города России. Санкт-Петербург: достопримечательности (Зимний дворец, памятник Петру I - Медный всадник, разводные мосты через Неву). Города Золотого кольца России (по выбору).

Россия - многонациональная страна. Народы, населяющие Россию, их обычаи, характерные особенности быта (по выбору). Уважительное отношение к своему и другим народам Родной край - частица России. Родной город, его достопримечательности.

Общее представление о многообразии стран, народов на Земле. Знакомство с несколькими странами.

2. Человек и природа:

Природа - это то, что нас окружает, но не создано человеком. Природные объекты и предметы, созданные человеком. Неживая и живая природа. Признаки предметов (цвет, форма, сравнительные размеры). Примеры явлений природы: смена времен года, снегопад, листопад, перелеты птиц, смена времени суток, рассвет, закат, ветер, дождь, гроза.

Вещество - это то, из чего состоят все природные объекты и предметы. Разнообразие веществ в окружающем мире. Примеры веществ: соль, сахар, вода, природный газ. Твердые тела, жидкости, газы. Простейшие практические работы с веществами, жидкостями. Газами.

Звезды и планеты. Солнце - ближайшая к нам звезда, источник света и тепла для всего живого.

Земля - планета; общее представление о форме и размерах Земли. Глобус как модель

Земли. Географическая карта и план. Материки, океаны, их названия, расположение на глобусе и карте. Важнейшие природные объекты своей страны, края. Ориентирование на местности. Компас.

Смена дня и ночи на Земле. Времена года, их особенности (на основе наблюдений). Смена времен года в родном крае на основе наблюдений.

Погода, ее составляющие (температура воздуха, облачность, осадки, ветер). Предсказание погоды и его значение в жизни людей.

Формы земной поверхности: равнины, горы, холмы, овраги (общее представление). Особенности поверхности родного края (краткая характеристика на основе наблюдений).

Водоемы, их разнообразие (океан, море, река, озеро); использование человеком. Водоемы родного края (названия, краткая характеристика на основе наблюдений).

Воздух - смесь газов. Свойства воздуха. Значение воздуха для растений, животных, человека

Вода. Свойства воды. Состояния воды, ее распространение в природе, значение для живых организмов и хозяйственной жизни человека. Круговорот воды в природе.

Полезные ископаемые, их значение в хозяйстве человека, бережное отношение людей к полезным ископаемым. Полезные ископаемые родного края (2-3 примера).

Почва, ее состав, значение для живой природы и для хозяйственной жизни человека.

Растения, их разнообразие. Части растения (корень, стебель, лист, цветок, плод, семя). Условия, необходимые для жизни растения (свет, тепло, воздух, вода). Деревья, кустарники, травянистые растения.

Дикорастущие и культурные растения. Роль растений в природе и жизни людей, бережное отношение человека к растениям. Растения родного края, названия и краткая характеристика на основе наблюдений. Грибы: съедобные и ядовитые. Правила сбора грибов.

Животные, их разнообразие. Условия, необходимые для жизни животных (воздух, вода, тепло, пища).

Насекомые, пауки, рыбы, земноводные, пресмыкающиеся, птицы, звери, их различия.

Особенности питания разных животных (хищные, растительноядные, всеядные).

Размножение животных.

Дикие и домашние животные.

Роль животных в природе и жизни людей.

Животные родного края, названия, краткая характеристика на основе наблюдений.

Бережное отношение человека к животным и растениям.

Лес, луг, водоем - единство живой и неживой природы (солнечный свет, воздух, вода, почва, растения, животные).

Взаимосвязи в природном сообществе: растения - пища и укрытие для животных; цепи питания.

Природные зоны России. Общее представление об основных природных зонах: климат, растительный и животный мир; особенности труда и быта людей, влияние человека на природу.

Правила поведения в природе.

Народный календарь, приметы, поговорки, пословицы, связанные с сезонным трудом людей.

Воспитание первоначальной экологической культуры. Охрана природных богатств: воды, воздуха, полезных ископаемых, растительного и животного мира. Заповедники, национальные парки, их роль в охране природы. Красная книга России, ее значение, отдельные представители растений и животных, занесенных в Красную книгу.

Планируемые результаты освоения учебного предмета:

1. Предметные результаты:

воспитание чувства гордости за национальные свершения, открытия, победы;
сформированность уважительного отношения к России, родному краю, своей семье, истории, культуре, природе родной страны, её современной жизни;

осознание целостности окружающего мира, освоение основ экологической грамотности, элементарных правил нравственного поведения в мире природы и людей, норм здоровьесберегающего поведения в природной и социальной среде;

освоение доступных способов изучения природы и общества;

развитие навыков устанавливать и выявлять причинно-следственные связи в окружающем

мире (с учетом индивидуальных возможностей обучающегося).

2. Метапредметные результаты:

формирование чувства гордости за свою Родину, знание знаменательных для Отечества исторических событий;

чувство любви к своей стране, городу (краю); осознание своей национальности; уважение культуры и традиций народов России и мира;

формирование умения различать в историческом времени прошлое, настоящее, будущее; умение фиксировать в информационной среде элементы истории семьи, своего региона;

формирование экологической культуры: принятие ценности природного мира, готовность следовать в своей деятельности нормам природоохранного, нерасточительного, здоровьесберегающего поведения;

знание основных моральных норм и правил взаимоотношений человека с другими людьми, социальными группами и сообществами; ориентацию на их выполнение;

установка на здоровый образ жизни (в том числе охрану всех анализаторов) и реализацию её в реальном поведении и поступках;

умение принимать и сохранять учебную задачу;

использование знаково-символических средств, в том числе готовых моделей для объяснения явлений или выявления свойств объектов;

осуществление аналитико-синтетической деятельности сравнения, сериации и классификации объектов живой и неживой природы на основе внешних признаков или известных характерных свойств;

установление причинно-следственных связей в окружающем мире на основе распознавания объектов, выделения существенных признаков и их синтеза;

осуществление алгоритмизации практических учебных действий как основы компенсации;

структурирование знаний;

адекватное использование информационно-познавательной и ориентировочно-поисковой роли зрения;

адекватное использование всех анализаторов для формирования компенсаторных способов деятельности;

умение взаимодействовать с партнерами по коммуникации и учебной деятельности в процессе изучения окружающего мира;

адекватно использовать речевые средства для решения различных коммуникативных задач, строить монологическое высказывание, владеть диалогической формой речи;

задавать вопросы, необходимые для организации собственной деятельности и сотрудничества с партнёром;

осуществлять запись (фиксацию) выборочной информации, об окружающем мире и о себе самом, в том числе с помощью инструментов ИКТ.

Коррекционно-развивающая область: коррекционный курс "Формирование речевого слуха и произносительной стороны речи".

Пояснительная записка.

На индивидуальных занятиях осуществляются формирование речевого слуха, развитие слухозрительного восприятия устной речи, обучение произношению слабослышащих, позднооглохших, перенесших операцию кохлеарной имплантации, а также глухих обучающихся, которые получают начальное общее образование на основе варианта 2.2.

Основные задачи коррекционного курса включают:

формирование речевого слуха, создание и развитие на этой базе принципиально новой слухозрительной основы восприятия устной речи;

формирование достаточно внятной, членораздельной речи, приближающейся по звучанию к устной речи слышащих и нормально говорящих людей, умений осуществлять самоконтроль произносительной стороны речи, использовать в речевом общении естественные невербальные средства коммуникации.

В процессе специальной (коррекционной) работы развиваются:

1. Личностных УУД: мотивация к овладению устной речью, устной коммуникацией; развитие речевого поведения, готовности применять приобретенный опыт в восприятии и

воспроизведении устной речи в учебной и внеурочной деятельности, в том числе совместной со слышащими людьми. У обучающихся формируется готовность и развиваются мотивы к постоянному пользованию индивидуальными средствами слухопротезирования (индивидуальными слуховыми аппаратами, кохлеарными имплантами, кохлеарным имплантом и индивидуальным слуховым аппаратом) с учетом индивидуализированных аудиолого-педагогических рекомендаций.

2. Регулятивные УУД: способности принимать, сохранять и выполнять учебную задачу, осуществлять, контролировать и оценивать свои речевые действия, вносить соответствующие коррективы в их выполнение.

3. Познавательные УУД: способности воспринимать и анализировать поступающую речевую информацию, осуществлять вероятностное прогнозирование речевой информации на основе воспринятых элементов речи, их анализа и синтеза с опорой на коммуникативную ситуацию, речевой и внеречевой контекст. Важное значение придается развитию коммуникативных УУД - способности осуществлять общение в разных видах учебной и внеурочной деятельности на основе устной речи, моделировать собственные высказывания с учетом ситуации общения и речевых партнеров, выражать собственные мысли и чувства в устных высказываниях в соответствии с нормами русского языка, активно участвовать в диалоге при использовании знакомой лексики разговорного и учебно-делового характера, выражать в устных высказываниях непонимание при затруднении в восприятии речевой информации, говорить внятно и естественно, реализуя сформированные произносительные умения.

В процессе обучения учитываются индивидуальные особенности каждого обучающегося, включая его возраст, состояние слуха, особенности слухопротезирования, фактическое состояние речевого слуха, слухозрительного восприятия устной речи, ее произносительной стороны (по данным стартовой диагностики при поступлении обучающегося в школу и мониторинга развития восприятия и воспроизведения устной речи, который проводится не реже двух раз в год в конце каждого полугодия), уровень общего и речевого развития.

При характеристике системы работы по развитию слухового восприятия у обучающихся с нарушениями слуха используются определенные термины, раскрывающие ее особенности: слуховой словарь - речевой материал (фразы, слова и словосочетания), который обучающиеся воспринимают на слух; речевой материал, знакомый по звучанию - фразы, слова и словосочетания, которые обучающиеся неоднократно воспринимали слухозрительно и на слух; речевой материал, незнакомый по звучанию - фразы, слова и словосочетания, которые обучающиеся воспринимают сразу на слух без предварительного предъявления педагогическим работником образца их звучания; различение - восприятие на слух речевого материала сразу после неоднократного предъявления педагогическим работником образца его звучания в ситуации ограниченного наглядного выбора при использовании предметов, картинок, письменных табличек; опознавание - восприятие на слух речевого материала, знакомого по звучанию вне ситуации наглядного выбора; распознавание - восприятие на слух речевого материала, который не использовался в процессе слуховой тренировки, то есть незнакомого обучающемуся по звучанию, осуществляется вне ситуации наглядного выбора.

Развитие речевого слуха у слабослышащих обучающихся осуществляется, как с использованием звукоусиливающей аппаратуры (при этом в первоначальный период обучения может использоваться стационарная аппаратура индивидуального пользования, в дальнейшем - только индивидуальные слуховые аппараты), так и без нее. У других категорий обучающихся с нарушениями слуха развитие слухового восприятия речи осуществляется с помощью средств электроакустической коррекции слуха на основе аудиолого-педагогических рекомендаций.

В процессе развития речевого слуха используются фразы, слова и словосочетания, необходимые обучающимся в общении в учебной и внеурочной деятельности, сначала знакомые им по значению, затем и незнакомые. В работе широко используются тексты (диалогического и монологического характера), представляющие типичные для обучающихся коммуникативные ситуации на уроках и во внеурочное время. Кроме этого, обучающиеся воспринимают на слух слоги и слогосочетания, отдельные звуки в связи с работой над произношением, исправлением грамматических ошибок в их речи.

Поэтапность развития речевого слуха предполагает переход от различения и опознавания на слух речевого материала (фраз, слов и словосочетаний) к его распознаванию; от работы на

материале хорошо знакомых слов, фраз, текстов к незнакомым; от восприятия материала со стационарной звукоусиливающей аппаратурой к его различению и опознаванию на слух с индивидуальными слуховыми аппаратами, распознаванию с индивидуальными слуховыми аппаратами, от восприятия речи в специальных акустических условиях к ее восприятию в обычных акустических условиях, а также при незначительном шуме; от восприятия речи педагогического работника к восприятию речи по телефону, в аудиозаписи, от восприятия речи разговорной громкости к восприятию речи, произносимой шепотом. У слабослышащих обучающихся развитие речевого слуха осуществляется также без аппаратов (с учетом индивидуальных возможностей).

Обучение произношению направлено на развитие внятной, членораздельной речи, естественной по звучанию. Развитие у обучающихся внятной, достаточно естественной речи необходимо для осуществления устной коммуникации с окружающими. Достижение максимальной членораздельности речи, возможно полнее отображающей фонетическую систему языка, важно для реализации устной речью роли носителя языка, инструмента мышления.

В процессе обучения произношению реализуются аналитико-синтетический, концентрический, полисенсорный методы. Большое значение придается выработке у обучающихся соответствующих слуховых дифференцировок (при использовании звукоусиливающей аппаратуры); в процессе обучения произношению применяются специальные компьютерные программы, визуальные приборы. В ходе всего образовательно-коррекционного процесса используется фонетическая ритмика (методический прием обучения произношению, базирующийся на взаимодействии речедвижений, развивающегося слухового восприятия и различных движений тела, рук, ног, соответствующих по характеру обрабатываемому элементу речи и способствующих достижению планируемых результатов).

Содержание специального обучения произношению включает ряд разделов работы, направленных на развитие у обучающихся умений правильно пользоваться речевым дыханием, воспроизводить слитно на одном выдохе слова и короткие фразы, членить фразы на синтагмы; формирование и развитие умений пользоваться голосом нормальной высоты и силы, без грубых отклонений от нормального тембра, развитие модуляций голоса по силе и высоте; развитие навыков правильного воспроизведения звукового состава речи и ее ритмико-интонационной структуры, слов и фраз. В процессе обучения на каждом занятии используются разные виды речевой деятельности (от менее самостоятельных - подражание, чтение, к более самостоятельным - называние картинок, рядовая речь, ответы на вопросы, самостоятельная речь) и различные виды работы, способствующие развитию у обучающихся интереса и высокой работоспособности на занятии. Важное значение придается формированию у обучающихся самоконтроля произносительной стороны речи. У обучающихся развивается естественная манера речи, умение пользоваться при передаче речевой информации соответствующими неречевыми средствами - выражением лица, позой, естественными жестами.

В процессе обучения произношению реализуется индивидуальный подход. Планирование работы над произношением каждого обучающегося осуществляется с учетом фактического состояния его произносительной стороны речи, особенностей слухоречевого развития.

Речевой материал для специальной работы по формированию произносительной стороны речи обучающихся включает слова, словосочетания, фразы, а также слоги, слогосочетания и звуки; в процессе обучения используются короткие тексты диалогического и монологического характера, стихотворения. Речевой материал отбирается с учетом знакомости обучающимся и необходимости им в общении в различных видах учебной и внеурочной деятельности, соответствия фонетической задачи занятия.

Коррекционный курс состоит из двух взаимосвязанных разделов: формирование речевого слуха и формирование произносительной стороны речи. Время, отведенное на эти разделы на индивидуальных занятиях, делится пополам: половина времени отводится на работу по формированию речевого слуха, половина времени - на работу по обучению произношению. При этом в процессе развития слухового и слухозрительного восприятия устной речи обучающиеся систематически и целенаправленно побуждаются к наиболее полной реализации произносительных возможностей, достаточно внятной, естественной и выразительной речи; при обучении произношению они учатся воспринимать на слух фразы, слова, словосочетания и тексты, а также слоги, слогосочетания и некоторые отдельные звуки, элементы интонации, над

которыми ведется работа на данном занятии.

Педагогический работник, ведущий занятия "Формирование речевого слуха и произносительной стороны речи по результатам мониторинга достижения каждым обучающимся планируемых результатов развития речевого слуха и произносительной стороны речи составляет отчет, который предоставляет администрации образовательной организации. В конце каждого учебного года педагогическими работниками, ведущими учебные предметы "Формирование речевого слуха и произносительной стороны речи", "Музыкально-ритмические занятия" и "Развитие слухового восприятия и техника речи" совместно составляется характеристика слухоречевого развития каждого обучающегося, отражающая результаты контрольных проверок, динамику развития речевого слуха, слухозрительного восприятия речи, ее произносительной стороны, развития восприятия неречевых звучаний, музыки, особенности овладения программным материалом, достижение обучающимся планируемых личностных и метапредметных результатов обучения.

Содержание обучения.

Развитие речевого слуха:

восприятие на слух с помощью индивидуальных слуховых аппаратов или с помощью кохлеарного импланта и индивидуального слухового аппарата (кохлеарных имплантов) речевого материала, связанного с учебной и внеурочной деятельностью (фраз, слов, словосочетаний текстов разных жанров и стилей) в разных условиях: в условиях подсказывающей ситуации (только в начале обучения) при отборе тематически однородного материала, объявлении темы занятия, заглавия текста, предъявления картинки, иллюстрирующей речевой материал); вне подсказывающей ситуации; в изолированных от шума помещениях; в условиях, близких к естественным; при восприятии на слух речи разговорной громкости и шепотной (с учетом индивидуальных возможностей обучающихся); при увеличении расстояния от диктора (педагогического работника); при восприятии речи педагогического работника, другого обучающегося, при использовании аудиозаписи;

восприятие на слух (с помощью индивидуальных средств слухопротезирования) текстов (до 16-18 и более предложений);

восприятие на слух близких по звучания слов; развитие фонематического слуха обучающихся;

восприятие на слух речевого материала слабослышащими обучающимися без использования слуховых аппаратов.

Развитие речевого слуха обучающихся проводится на речевом материале различной степени сложности (с учетом общего и слухоречевого развития обучающихся) с использованием разных видов речевой деятельности и с применением различных видов работ: ответы на вопросы; выполнение поручений с речевым комментарием; повторение сообщения; восприятие фразы и подбор нужной картинки; работа по картине; составление или выбор из фразы словосочетаний по схеме; подсчет количества слов; дополнение предложений; запоминание слов, повторение в той же последовательности; определение пропущенного слова; нахождение ошибки в предъявленной фразе; составление предложения с данными словами; восприятие во фразе перемещающегося логического ударения и воспроизведение фразы; восприятие предложений с разной интонационной структурой, состоящих из одинаковых слов; составление плана рассказа; пересказ частей текста или текста целиком, воспринятого на слух, ответы на вопросы по тексту и выполнение заданий, участие в обсуждении текста или темы, по которой обучающийся воспринимал текст на слух и другое.

Формирование произносительной стороны речи.

Развитие речевого дыхания: произнесение слитно, на одном выдохе, ряда слогов, слов, словосочетаний и фраз, выделяя дыхательными паузами необходимые синтагмы (по подражанию, по графическому знаку, самостоятельно в знакомых фразах); правильное выделение синтагм при помощи дыхательных пауз в процессе чтения, при воспроизведении текста, выученного наизусть (стихотворения), в самостоятельной речи.

Работа над голосом: формирование голоса нормальной высоты, силы и тембра, восприятие на слух и воспроизведение изменений высоты и силы голоса в пределах естественного диапазона, развитие естественных модуляций голоса по силе и высоте (базовых мелодических модуляций голоса); реализация сформированных модуляций голоса при передаче ритмико-интонационной

структуры речи, изменение силы голоса в зависимости от расстояния до собеседника и необходимости соблюдать тишину (громко, тихо, шепотом).

Звуки и их сочетания: правильное произнесение в словах звуков речи и их сочетаний при реализации концентрического метода обучения произношению; дифференцированное произнесение гласных звуков в слова: "а-о, а-э, о-у, э-и, и-ы, и-у"; дифференцированное произнесение в словах согласных звуков: "с-ш, с-з, ш-ж, з-ж, с-щ, б-п, д-т, ц-с, ч-ш, ц-ч; м-п, м-б, н-т, в-д, н-д" (и их мягкие пары); "ц-с, ч-ш; ц-т, ч-т; с-ш; ф- в, п-б, т-д, к-г, с-з, ш-ж; ц-ч; ф-фь,п-пъ, т-ть" и других мягких и твердых согласных; при необходимости, коррекция звукового состава речи.

Работа над речевой интонацией: развитие слухового восприятия и воспроизведения ритмической структуры слов, темпа речи и его изменений, паузации, ритмико-мелодической структуры основных интонационных конструкций фраз и эмоционального содержания высказывания.

Работа над словом: воспроизведение слов слитно (в том числе со стечением согласных в одном слове или на стыке предлогов со словами, слов), голосом нормальной высоты, тембра и силы, в нормальном темпе, с соблюдением звукового состава (в том числе, в первоначальный период обучения с использованием регламентированных замен), при соблюдении словесного ударения (в том числе с учетом его подвижности), орфоэпических норм; воспроизведение слова по образцу педагогического работника, графическому знаку, ритмов с помощью схем; подбор слов к соответствующим ритмам; при восприятии слов на слух определение количества слогов, ударного слога; формирование понятия "слог", "ударение"; разделение звуков речи на гласные и согласные; согласных звуков на звонкие и глухие; соблюдение следующих правил орфоэпии (сопряженно с педагогически работником, отраженно и самостоятельно, по надстрочному знаку): безударный о произносится как а; звонкие согласные в конце слов и перед глухими согласными оглушаются; удвоенные согласные произносятся как один долгий; слова что, чтобы произносятся как "што", "штобы"; кого, чего и окончания -ого, -его - как "каво", "чево", -ова, -ева; непроизносимые согласные в словах не произносятся ("чу(в)ствуют", "сол)нце"); соблюдение в речи правильного произношения следующих звуко сочетаний (по надстрочному знаку): тс- дс ("детство", "Братск"), стн - здн "(чес(т)но", "поз(д)но"); произношение сочетаний предлогов в, из, под с существительными "(в саду, из сада, под стулом)"; гласный и после согласных ш, ж, ц произносятся как ы ("живот"); согласные (кроме ш, ж, ц) перед гласными э, и произносятся мягко ("перо, писать, Петя"); предлог с существительным типа "с братом", "с дедушкой" произносится как "збратом", "здедушкой"; звук г перед к, т произносится как х ("лехко"); сочетания сч, зч, жч произносятся как щ ("щипать"); окончания -тся, -ться произносятся как ца; свистящие с, з со следующим за ним шипящим как шипящие ("шшил, ижжарил").

Работа над фразой: воспроизведение фраз в нормальном темпе, слитно (на одном выдохе) или деля фразу паузами на синтагмы, соблюдая логическое и синтагматическое ударения, мелодический контур фраз, наиболее полно реализуя возможности воспроизведения слов.

Формирование навыков самоконтроля произносительной стороны речи.

Развитие естественной манеры речи, умения пользоваться при передаче речевой информации соответствующими естественными неречевыми средствами - выражением лица, позой, пластикой.

Закрепление навыков умеренно беглого темпа речи.

Выразительное чтение наизусть стихотворения, отрывка из художественной прозы. Выражение при чтении с помощью интонации своего отношения к прочитанному (стихотворению, отрывку из художественной прозы).

Планируемые результаты освоения курса.

Результатами освоения курса являются:

желание и умения обучающихся вступать в устную коммуникацию в процессе учебной и внеурочной деятельности, в знакомых жизненных ситуациях;

стремление к овладению восприятием и воспроизведением устной речи;

желание и умения пользоваться индивидуальными средствами слухопротезирования (с учетом аудиолого-педагогических рекомендаций);

умения восприятия на слух (с помощью индивидуальных слуховых аппаратов или с помощью кохлеарного импланта и индивидуального слухового аппарата (кохлеарных имплантов)

в зависимости от слухопротезирования обучающегося) речевого материала, связанного с учебной и внеурочной деятельностью: распознавания на слух фраз, слов, словосочетаний: в подсказывающей ситуации и вне ее; в изолированных от шума помещениях и в условиях, близких к естественным; при восприятии на слух речи разговорной громкости и шепотной (с учетом индивидуальных возможностей обучающихся); при увеличении расстояния от диктора (педагогического работника); при восприятии речи педагогического работника, другого обучающегося, при использовании аудиозаписи;

умения восприятия на слух (с помощью индивидуальных средств слухопротезирования) текстов разных жанров и стилей (до 16-18 и более предложений), отвечать на вопросы по тесту, выполнять задания, пересказывать текст, участвовать в обсуждении текста, в диалоге по теме текста;

умения восприятия на слух (с помощью индивидуальных средств слухопротезирования) близких по звучанию слов;

умения восприятия на слух (с помощью индивидуальных средств слухопротезирования) слогов и слогосочетаний, отдельных звуков в связи с работой над произношением и коррекцией грамматической структуры речи;

умения восприятия на слух речевого материала слабослышащими обучающимися без использования слуховых аппаратов;

при затруднении в восприятии устной речи реализация умений вероятностного прогнозирования речевой информации на основе воспринятых элементов речи, коммуникативной ситуации, речевого и внеречевого контекста;

выражение непонимания в устных высказываниях при затруднении в восприятии речевой информации;

умения произнесения отработанного речевого материала внятно и естественно при использовании в процессе устной коммуникации естественных невербальных средств (соответствующего выражения лица, позы, пластики);

умения реализовывать сформированные произносительные умения в самостоятельной речи и при чтении, декламации стихотворений, применять сформированные навыки самоконтроля произношения;

умения реализовывать сформированные коммуникативные действия, а также знакомые правила речевого этикета в процессе овладения восприятием и воспроизведением устной речи, а также в процессе устной коммуникации в учебной и внеурочной деятельности.

Коррекционно-развивающая область: коррекционный курс "Музыкально-ритмические занятия".

Пояснительная записка.

Музыкально-ритмические занятия способствуют всестороннему развитию обучающихся с нарушениями слуха, более полноценному формированию личности, социальной адаптации и интеграции в общество.

Занятия направлены на эстетическое воспитание обучающихся, формирование более целостной картины мира за счет приобщения к музыкальной культуре, различным видам музыкально-ритмической деятельности, развитие познавательной и эмоционально-волевой сферы, реализацию творческого потенциала слабослышащих и позднооглохших, развитие уважения к культурным традициям своего народа и других народов мира. На занятиях решаются важные коррекционно-развивающие задачи, связанные с развитием двигательной сферы обучающихся, их слухового восприятия, произносительной стороны речи.

На музыкально-ритмических занятиях у обучающихся развивается восприятие музыки (с помощью индивидуальных средств слухопротезирования) в исполнении педагогического работника и в аудиозаписи - её характера (веселый, грустный, торжественный, спокойный) и доступных средств музыкальной выразительности (элементарных звуковысотных, темпоритмических, динамических и тембровых отношений в музыке), формируются умения с помощью словесной речи характеризовать прослушанную музыку, выразить к ней свое отношение. Они знакомятся с композиторами, исполнителями, музыкальными театрами и концертными залами.

У обучающихся формируются и развиваются правильные, координированные, выразительные и ритмичные движения под музыку (основные, гимнастические и танцевальные), правильная осанка, умения исполнять под музыку несложные танцевальные композиции

(народные, балльные и современные танцы), осуществляется развитие музыкально-пластической импровизации.

Обучение декламации песен под музыку или пению осуществляется с учетом индивидуальных возможностей обучающихся. При декламации песен под музыку в ансамбле (под аккомпанемент и управление педагогического работника) они обучаются точно воспроизводить в эмоциональной, выразительной, внятной и естественной по звучанию речи, реализуя произносительные возможности, темпо-ритмическую организацию мелодии, характер звуковедения, динамические оттенки. При пении они исполняют песню эмоционально, выразительно и внятно, передают голосом мелодию песни (ее темпо-ритмический рисунок, звуковысотные соотношения, характер звуковедения, динамические оттенки).

На занятиях осуществляется также обучение игре на элементарных музыкальных инструментах, эмоциональному, выразительному и ритмичному исполнению в ансамбле с педагогическим работником музыкальные пьесы (песни).

У обучающихся целенаправленно развиваются умения осуществлять контроль и оценку результатов музыкально-ритмической деятельности (собственной и других обучающихся), коррекцию собственных действий.

На музыкально-ритмических занятиях проводится целенаправленная работа по совершенствованию навыков слухозрительного и слухового восприятия устной речи, ее произносительной стороны при широком использовании фонетической ритмики и музыки.

Важное значение придается формированию готовности обучающихся к участию в театрализованных формах музыкально-творческой деятельности, а также развитию у них желания и готовности применять приобретенный опыт в музыкально-ритмической деятельности, навыки устной коммуникации при реализации различных проектов содержательного культурного досуга, в том числе совместно со слышащими сверстниками, к продуктивному сотрудничеству с окружающими людьми при решении творческих задач.

Образовательно-коррекционная работа на музыкально-ритмических занятиях базируется на постоянном взаимодействии музыки, движений и устной речи: музыка и движения, музыка и речь, движения и речь, музыка, движения и речь. Формирование у обучающихся различных видов деятельности, связанных с музыкой, базируется на целенаправленном развитии ее восприятия, которое осуществляется в двух формах - как самостоятельная деятельность и как составная часть других видов деятельности - музыкально-ритмических движений, игры на элементарных инструментах, декламация песен под музыку.

Обучающиеся слушают музыку в исполнении педагогического работника и аудиозаписи, словесно определяют жанр (марш, танец, песня), характер музыки, доступные средства музыкальной выразительности.

Важное значение придается специальной работе по развитию восприятия и воспроизведения устной речи с использованием фонетической ритмики и музыки, которая занимает на музыкально-ритмических занятиях примерно половину времени. Обучение строится на основе преемственности с индивидуальными занятиями.

Организация музыкально-ритмических занятий предполагает постоянное пользование обучающимися индивидуальными средствами слухопротезирования (с учетом аудиолого-педагогических рекомендаций).

Текущий контроль овладения различными видами деятельности, связанными с музыкой, осуществляется на каждом занятии, мониторинг планируемых результатов обучения осуществляется в конце каждой четверти. Проверки, включаемые в периодический контроль, направлены на изучение достижения обучающимися запланированных личностных, метапредметных и предметных результатов обучения. При проверке достигнутых результатов обучения и их оценке учитывается овладение всеми видами деятельности, связанными с музыкой: восприятием музыки, музыкально-ритмическими движениями, декламацией песен, игрой на элементарных музыкальных инструментах в ансамбле. Проверки по овладению различными видами деятельности, связанными с музыкой, проводятся на музыкально-ритмических занятиях фронтально, малыми группами или индивидуально. Результаты проверок отражаются в отчетах педагогических работников, ведущих данные занятия, предоставляемых в конце каждой четверти администрации образовательной организации. Данный педагогический работник принимает также участие в обследовании восприятия и воспроизведения устной речи обучающихся, которое

организует и проводит педагогический работник, ведущий занятия "Формирование речевого слуха и произносительной стороны речи". Педагогический работник, ведущий музыкально-ритмические занятия, участвует (совместно с педагогическим работником индивидуальных занятий и фронтальных занятий по развитию слухового восприятия и технике речи) в ежегодном (в конце учебного года) составлении характеристики слухоречевого развития каждого обучающегося.

Содержание обучения.

Восприятие музыки.

Развитие восприятия музыки на основе сохранных анализаторов и развивающегося слухового восприятия (т.е. на полисенсорной основе) с обязательным введением упражнений, проводимых только на слух (при использовании индивидуальных средств электроакустической коррекции слуха).

Слушание музыки в исполнении педагогического работника и аудиозаписи.

Развитие восприятия жанра (марш, таец, песня), характера музыки и доступных средств музыкальной выразительности; словесное определение жанра, характера музыки, доступных средств музыкальной выразительности.

Знакомство с симфонической сказкой С. Прокофьева "Петя и волк", балета и оперы на сказочный сюжет, например, балета П. Чайковского "Щелкунчик", оперы Н. Римского-Корсакова "Сказка о царе Салтане" (в аудиозаписи). Прослушивание фрагментов из данных произведений (в аудиозаписи). Определение характера музыки, доступных средств музыкальной выразительности; узнавание солирующего голоса и хорового звучания при прослушивании вокально-инструментальной музыки; знакомство со звучанием инструментов симфонического оркестра и певческих голосов.

Прослушивание музыкальных произведений (фрагментов из них), объединенных по тематике, например, "Народная музыка", "Природа в музыке", "Музыка о детях и для детей". Определение в прослушанной пьесе (фрагменте) характера (радостный, грустный, торжественный, взволнованный), средств музыкальной выразительности (звуковысотных, темпо-ритмических, динамических, тембровых отношений).

Прослушивание музыки в разном исполнении (фортепиано, скрипка, труба; симфонический оркестр, оркестр народных инструментов; мужской, женский, детский хор). Вычленение солирующего голоса или инструмента, определение при восприятии на слух коллективного и сольного, вокального, вокально-инструментального и инструментального исполнения.

Подбор к прослушанной музыке близких по настроению произведений изобразительного искусства, литературы. Развитие представлений обучающихся о связи музыки с другими искусствами, их взаимосвязи с жизнью.

Знакомство с авторами и исполнителями музыки.

Музыкально-ритмические движения.

Развитие двигательных навыков, формирование хорошей осанки.

Эмоциональное, выразительное, правильное и ритмичное выполнение под музыку (в исполнении педагогического работника и в аудиозаписи) основных движений (ходьба, бег, хлопки, прыжки и другое), танцевальных и гимнастических упражнений, исполнение элементов танца и пляски, несложных композиций народных, бальных и современных танцев.

Развитие музыкально - пластической импровизации.

Самостоятельно изменение движений танца, ориентируясь на музыкальное сопровождение.

Импровизация отдельных музыкально-ритмических движений и простых танцевальных композиций в соответствии с характером музыки, ритмичное исполнение;

Фиксирование движениями сильной и каждой доли такта в музыке двух, трех-, четырехдольного метра в умеренном, медленном и быстром темпе;

Исполнение руками (хлопками) несложного ритмического рисунка мелодий.

Декламация песен под музыку или пение (с учетом индивидуальных возможностей обучающихся).

Понимание основных дирижерских жестов.

Обучение декламации песен под музыку, совершенствование произносительных навыков, развитие проникновения в эмоциональное содержание песни, выразительное коллективное ее

исполнение; эмоциональная, выразительная и выятная декламация песен в ансамбле под музыкальное сопровождение и управление педагогического работника; точное воспроизведение ритмического рисунка мелодии, ее темпа, динамических оттенков, характера звуковедения (плавно, отрывисто), соответствующей манере исполнения (легко, более твердо и другое).

Обучение пению: формирование элементарных певческих навыков.

Обучение игре на элементарных музыкальных инструментах в ансамбле.

Развитие умений исполнять на металлофоне, бубне, ксилофоне, барабане, румбах, маракасах, треугольниках, тарелках и других инструментах в ансамбле аккомпанемент к музыкальной пьесе или песне (ведущую партию исполняет педагогический работник на фортепьяно).

Исполнение ведущей партии обучающимися на инструментах с диатоническим или хроматическим звукорядом (металлофон, ксилофон, флейта, гармоника), а также на электромузыкальных инструментах.

Инсценирование (драматизация).

Участие в театрализованных формах музыкально-творческой деятельности: музыкальные игры, инсценирование песен, игры-драматизации, инсценирование фрагментов музыкальных сказок.

Выражение образного содержания музыкально - художественных произведений с помощью средств выразительности различных искусств, прежде всего, с помощью музыкально-пластической и речевой деятельности.

Восприятие и воспроизведение устной речи (автоматизация произносительных навыков с использованием фонетической ритмики и музыки).

Развитие слухозрительного и слухового восприятия речи, закрепление навыков выитного, выразительного и естественного ее воспроизведения при реализации произносительных возможностей.

Развитие речевого дыхания, голоса, закрепление звукового состава речи, восприятие на слух и воспроизведение элементов ритмико-интонационной структуры речи, воспроизведение слов и фраз, коротких диалогов преимущественно разговорного характера.

Планируемые результаты освоения курса.

Результатами освоения курса являются:

приобретение к музыкально-ритмической деятельности (при использовании индивидуальных слуховых аппаратов); желание участвовать в доступных видах музыкально-ритмической деятельности при реализации сформированных умений;

умения восприятия на слух музыкальных произведений (фрагментов из них) в исполнении педагогического работника и в аудиозаписи; словесного определения характера музыки (например, веселая, грустная, спокойная, торжественная), жанра (марш, танец, песня), доступных средств музыкальной выразительности;

знание названий прослушиваемых произведений, фамилий композиторов, названий музыкальных инструментов;

элементарные представления о выразительности и изобразительности в музыке, музыкальных жанрах (марш, танец, песня), об инструментальной и вокальной музыке, ее исполнении (хор, солист, симфонический оркестр, оркестр народных инструментов, ансамбль, отдельные музыкальные инструменты, певческие голоса);

умения эмоционального, выразительного, правильного и ритмичного исполнения под музыку несложных композиций народных, современных и бальных танцев, овладение элементарной музыкально-пластической импровизацией;

знание названий исполняемых танцев (отдельных движений), умения характеризовать музыку, сопровождающую танец;

умения эмоциональной декламации песен под музыку в ансамбле под аккомпанемент и управление педагогического работника при передаче во выитной и естественной по звучанию речи (при реализации произносительных возможностей) темпо-ритмической структуры мелодии, характера звуковедения, динамических оттенков; знание названий песен;

овладение элементарными певческими навыками (с учетом возможностей обучающихся);

умения эмоционального, выразительного и ритмичного исполнения на элементарных музыкальных инструментах в ансамбле сопровождения к музыкальной пьесе или песне;

умения проявлять творческие способности в художественной деятельности, связанной с музыкой;

умения восприятия (с помощью индивидуальных средств электроакустической коррекции слуха) слухозрительно и на слух отработанного речевого материала; закрепление произносительных умений (при использовании фонетической ритмики и музыкальных средств);

овладение тематической и терминологической лексикой, а также лексикой по организации учебной деятельности данного коррекционно-развивающего курса;

реализацию сформированных умений в различных видах внеурочной художественной деятельности, в том числе совместной с нормативно развивающимися обучающимися.

Коррекционно-развивающая область: коррекционный курс "Развитие слухового восприятия и техника речи".

Пояснительная записка.

На занятиях "Развитие слухового восприятия и техника речи" у обучающиеся развиваются навыки социокультурной адаптации, регуляции поведения, адекватного взаимодействия в социуме за счет получения более полной информации об окружающей среде при ориентации в социально значимых неречевых звучаниях окружающего мира, совершенствования навыков устной коммуникации. У них расширяются познавательные интересы в связи с получением более полной информации об окружающей среде, формируется готовность применять приобретенный опыт в восприятии неречевых звуков окружающего мира и навыки устной коммуникации при реализации различных проектов для организации учебной деятельности и содержательного культурного досуга, в том числе совместно со слышащими сверстниками. Обучающиеся овладевают базовыми сенсорными способностями, необходимыми для более полноценного развития речевого слуха, восприятия неречевых звучаний, музыки; у них развивается восприятие различных звучаний музыкальных инструментов (игрушек) - барабана, дудки, гармошки, свистка, металлофона, бубна, ксилофона, маракасов, треугольника, румб, неречевых звучаний окружающего мира - бытовых шумов, шумов, связанных с проявлениями физиологического и эмоционального состояния человека, городских шумов, голосов животных и птиц, шумов связанных с явлениями природы, различение и опознавание разговора и пения, мужского и женского голоса. Наряду с традиционными музыкальными инструментами для обогащения сенсорной сферы обучающихся могут применяться "Звучащие чаши", включающие молоточек и подушечку, "Большой и малый гонги", передающие целую гамму звуков разнообразных по высоте и глубине звучания; шумовые инструменты "Океан", "Дождь", "Ливень", имитирующие различные звуки природы (от легкого прибора до девятибалльного шторма и от "грибного" дождичка до тропического ливня), "Тамбурины", имеющие десятки возможных способов звукоизвлечения; "Африканские ксилофоны".

Важное значение на занятиях придается развитию слухозрительного и слухового восприятия устной речи, ее произносительной стороны. У обучающихся целенаправленно развиваются мотивы овладения устной речью, достижения высоких результатов в области ее восприятия и воспроизведения, активной устной коммуникации, постоянного пользования индивидуальными слуховыми аппаратами, стремление реализовывать сформированные умения и навыки в процессе устной коммуникации в урочное, внеурочное и внешкольное время.

На фронтальных занятиях "Развитие слухового восприятия и техника речи" реализуются три направления работы:

формирование у обучающихся базовых способностей, необходимых для слухового восприятия: умений вычленять разнообразные звуковые сигналы (наличие устойчивой двигательной реакции на неречевые и речевые стимулы) и дифференцировать их по длительности, интенсивности, высоте и тембру при использовании элементарных музыкальных инструментов (игрушек);

развитие восприятия социально значимых неречевых звучаний окружающего мира (уличных сигналов и шумов, бытовых шумов, голосов птиц и животных);

развитие восприятия и воспроизведения устной речи.

Обучение проводится при пользовании обучающимися индивидуальными средствами слухопротезирования.

Содержание занятий должно быть доступно всем обучающимся класса как с точки зрения восприятия неречевых звучаний, так и в области развития речевого слуха и произносительной

стороны речи.

На данных занятиях развитие речевого слуха, слухозрительного восприятия речи, обучение произношению строится на основе преемственности с индивидуальными занятиями. При этом первичные произносительные умения у обучающихся формируются на индивидуальных занятиях, а их закрепление осуществляется как на индивидуальных занятиях, так и на фронтальных занятиях. Это предполагает обязательное совместное планирование специальной (коррекционной) работы по закреплению произносительных умений и навыков, реализацию единых требований к устной речи обучающихся.

Речевой материал - слова, словосочетания, фразы, короткие диалоги, чистоговорки, рифмовки, короткие стихотворения, а также слоги, слогосочетания и отдельные звуки, отбирается с учетом знакомости и необходимости обучающимся в общении на уроках и во внеурочное время, а также в соответствии с фонетической задачей занятия (речевой материал специально насыщен закрепляемыми в данный период обучения элементами звуковой и ритмико-интонационной структуры речи).

Мониторинг включает текущий учет достижения обучающимися планируемых результатов (на каждом занятии) и периодический учет освоения содержания данного коррекционного курса, который проводится в конце каждой четверти. В содержание периодического учета входит изучение результатов работы по развитию у обучающихся слухового восприятия неречевых звучаний - звучаний элементарных музыкальных инструментов (игрушек), звуков окружающего мира, а также восприятия и воспроизведения речевого материала, планируемого вместе с педагогическим работником, ведущим занятия "Формирование речевого слуха и произносительной стороны речи". По результатам мониторинга педагогический работник, ведущий занятия "Развитие слухового восприятия и техника речи" составляет отчет о достижении планируемых результатов обучения по всем его направлениям - развитие слухового восприятия с помощью элементарных музыкальных инструментов (игрушек), развитие восприятия неречевых звучаний окружающего мира, развитие восприятия и воспроизведения устной речи обучающихся, и предоставляет его администрации образовательной организации. Кроме этого, желательно, чтобы данный педагогический работник принимал участие в обследовании восприятия и воспроизведения устной речи, проводимом на индивидуальных занятиях "Формирование речевого слуха и произносительной стороны речи", участвовал в ежегодном составлении характеристики слухоречевого развития каждого обучающегося (совместно с педагогическим работником, ведущим индивидуальные занятия и музыкально-ритмические занятия).

Содержание обучения.

Развитие слухового восприятия.

Развитие слухового восприятия неречевых звучаний, различных шумов (с индивидуальными слуховыми аппаратами и без них, или с кохлеарными имплантами (имплантом) и индивидуальным слуховым аппаратом в зависимости от слухопротезирования обучающихся):

звучаний музыкальных инструментов (игрушек), разных по тембру и высоте, определение количества звуков, продолжительности их звучания (кратко, долго), характера звуковедения (слитно или не слитно), темпа (нормальный быстрый, медленный), громкости (нормально, громко, тихо), ритмов (прежде всего, двух-, трех- и четырехсложные, в которых один звук более продолжительный по звучанию, чем другие), высоты (высокие, низкие, средние звуки, повышение и понижение второго звука относительно первого);

неречевых звучаний, связанных с окружающим человека звуковым фоном: бытовых шумов - шумы бытовой техники, телефонный звонок, стук в дверь, звонок в дверь; голосов животных и птиц (домашних животных - лошади, коровы, овцы, свиньи, собаки, кошки, домашних птиц - петуха, курицы, гусей, цыплят, диких животных и птиц); шумов, связанных с явлениями природы (раскаты грома, шум дождя, завывание ветра, звон капли, плеск реки); городских шумов - сигналы городского транспорта, шумы приближающегося транспорта, сигналы машин службы помощи - скорая, пожарная, полиция, свисток полицейского, залпы салюта; шумов вокзала, метро, аэродрома и речного вокзала (звук приближающегося транспорта, гудки поезда, шум взлетающего самолета, гудки теплохода); шумов военной техники, проявлений физиологического и эмоционального состояний человека - смех, плач, чихание, кашель;

разговора и пения, мужского и женского голоса;

определение направления звучания (локализация звучания в пространстве).

Расширение представлений об окружающей действительности в связи с восприятием неречевых звучаний.

Развитие практической ориентации в звучащем мире.

Подбор неречевых звучаний осуществляется по темам: "Бытовые шумы", "Городские шумы", "Звуки природы", "Транспорт", "Голоса диких животных", "Голоса домашних животных", "Голоса перелётных птиц", "Голоса зимующих птиц" и других с учетом общего и слухоречевого развития обучающихся, их познавательных интересов.

Восприятие на слух (с индивидуальными слуховыми аппаратами и без них, с кохлеарными имплантами (имплантом) и индивидуальным слуховым аппаратом в зависимости от слухопротезирования обучающихся) знакомого и необходимого в общении на уроках и во внеурочное время речевого материала (фраз, слов, словосочетаний); восприятие и воспроизведение текстов (в основном, диалогов), отражающих типичные ситуации общения в учебной и внеурочной деятельности.

Восприятие на слух информации по радио, телевидению.

Произнесение отработанного речевого материала голосом нормальной высоты, силы и тембра, в нормальном темпе, внятно и естественно, эмоционально, реализуя сформированные навыки воспроизведения звуковой и ритмико-интонационной структуры речи, используя естественные невербальные средства коммуникации (мимику лица, позу, пластику и аналогичное), соблюдая речевой этикет; осуществление самоконтроля произносительной стороны речи, знание орфоэпических правил, их соблюдение в речи, реализация в самостоятельной речи сформированных речевых навыков.

Применение приобретенного опыта в восприятии неречевых звуков окружающего мира и навыках устной коммуникации в учебной и различных видах внеурочной деятельности, в том числе совместной со слышащими людьми разного возраста.

Техника речи.

Закрепление произносительных умений и навыков, сформированных на индивидуальных занятиях "Формирование речевого слуха и произносительной стороны речи": правильного пользования речевым дыханием, голоса нормальной высоты, силы и тембра с естественными модуляциями по силе и высоте, воспроизведения звуковой и ритмико-интонационной структуры речи, слов, словосочетаний, фраз, текстов (преимущественно диалогов), коротких стихотворений.

Планируемые результаты освоения курса.

Результатами освоения курса являются:

овладение восприятием на слух (с индивидуальными слуховыми аппаратами и без них, или с кохлеарными имплантами (имплантом) и индивидуальным слуховым аппаратом в зависимости от слухопротезирования обучающихся) звучаний музыкальных инструментов (игрушек): наличие устойчивой условной двигательной реакции при восприятии на слух звучаний музыкальных инструментов (игрушек); определение оптимального расстояния при восприятии на слух звучаний музыкальных инструментов (игрушек); определение на слух количества звуков, продолжительности их звучания (кратко, долго), характера звуковедения (слитно или не слитно), темпа (нормальный, быстрый, медленный), громкости (нормально, громко, тихо), ритмов, высоты звучания;

умения восприятия на слух (с индивидуальными слуховыми аппаратами и без них, или с кохлеарными имплантами (имплантом) и индивидуальным слуховым аппаратом в зависимости от слухопротезирования обучающихся), словесного определения доступных неречевых звучаний окружающего мира, включая социально значимые бытовые и городские шумы, голоса животных и птиц, шумы, связанные с явлениями природы, шумы, связанные с проявлениями физиологического и эмоционального состояния человека, разговор и пение, мужской и женский голоса;

умения восприятия на слух (с индивидуальными слуховыми аппаратами и без них, или с кохлеарными имплантами (имплантом) и индивидуальным слуховым аппаратом в зависимости от слухопротезирования обучающихся) фраз, слов, словосочетаний, коротких текстов диалогического и монологического характера, отражающих типичные ситуации общения обучающихся;

умения произносить отработанный речевой материал эмоционально, внятно и естественно, использовать при устной коммуникации естественные невербальные средства (соответствующее

выражение лица, позу, пластику);

соблюдение сформированных произносительных умений в самостоятельных высказываниях;

при общении с использованием устной речи реализация сформированных коммуникативных действий, соблюдение знакомых правил речевого этикета;

владение тематической и терминологической лексикой, а также лексикой по организации учебной деятельности данного коррекционно-развивающего курса;

применение приобретенного опыта в восприятии неречевых звуков окружающего мира и навыков устной коммуникации в учебной и различных видах внеурочной деятельности (при использовании индивидуальных слуховых аппаратов), в том числе совместной со слышащими обучающимися и взрослыми.

Рабочие программы учебных предметов, коррекционно- развивающих курсов, курсов внеурочной деятельности учебного плана разработаны как приложения отдельными документами и представлены на сайте школы.

Программа формирования УУД

Программа формирования УУД, имея междисциплинарный характер, служит основой для разработки примерных программ учебных предметов, курсов коррекционно-развивающей области.

Программа формирования УУД направлена на обеспечение системно-деятельностного подхода, положенного в основу ФГОС НОО обучающихся с ОВЗ слабослышащих и позднооглохших обучающихся, и призвана способствовать реализации развивающего потенциала начального общего образования слабослышащих и позднооглохших с учетом их особых образовательных потребностей за счет развития УУД, лежащих в основе умения учиться. Это достигается путём освоения обучающимися знаний, умений и навыков по отдельным учебным предметам, курсам коррекционно-развивающей области. При этом знания, умения и навыки рассматриваются как производные от соответствующих видов целенаправленных действий, если они формируются, применяются и сохраняются в тесной связи с практическими действиями самих обучающихся. Качество усвоения знаний, умений и навыков обучающимся определяется освоением им УУД.

Программа формирования УУД у слабослышащих и позднооглохших обучающихся:

устанавливает ценностные ориентиры начального общего образования данной группы обучающихся;

определяет состав и характеристики УУД, доступных для освоения обучающимися в младшем школьном возрасте;

выявляет связь УУД с содержанием учебных предметов, курсов коррекционно-развивающей области.

Формирование УУД выступает основой реализации ценностных ориентиров начального общего образования в единстве процессов обучения и воспитания, познавательного и личностного развития обучающихся.

Ценностными ориентирами начального общего образования выступают:

формирование основ гражданской идентичности личности на основе:

чувства сопричастности и гордости за свою Родину, народ и историю, осознания ответственности человека за благосостояние общества;

восприятия мира как единого и целостного при разнообразии культур, национальностей, религий; уважения истории и культуры каждого народа;

формирование психологических условий развития общения, сотрудничества на основе:

проявления доброжелательности, доверия и внимания к людям, готовности к сотрудничеству и дружбе, оказанию помощи тем, кто в ней нуждается;

уважения к окружающим - умения слушать и слышать партнёра, признавать право каждого на собственное мнение и принимать решения с учётом позиций всех участников;

адекватного использования компенсаторных способов для решения различных коммуникативных задач;

опоры на опыт взаимодействий с партнёрами по общению;

развитие ценностно-смысловой сферы личности на основе:

общечеловеческих принципов нравственности и гуманизма:

принятия и уважения ценностей семьи, образовательной организации, коллектива и стремления следовать им;

ориентации на оценку собственных поступков, развития этических чувств (стыда, вины, совести) как регуляторов морального поведения;

личностного самоопределения в учебной, социально-бытовой деятельности;

восприятия "образа Я" как субъекта учебной деятельности;

внутренней позиции к самостоятельности и активности;

развития эстетических чувств;

развитие умения учиться на основе:

развития широких познавательных интересов, инициативы и любознательности, мотивов познания и творчества;

формирования умения учиться и способности к организации своей деятельности (планированию, контролю, оценке);

развития чувственной основы познания, формирования компенсаторных способов учебной деятельности;

развитие самостоятельности, инициативы и ответственности личности на основе:

формирования самоуважения и эмоционально-положительного отношения к себе и к окружающим, готовности открыто выражать и отстаивать свою позицию, критичности к своим поступкам и умения адекватно их оценивать;

развития готовности к самостоятельным поступкам и действиям, ответственности за их результаты;

формирования целеустремленности и настойчивости в достижении целей, готовности к преодолению трудностей, жизненного оптимизма;

формирования умения противостоять действиям и ситуациям, представляющим угрозу жизни, здоровью, безопасности личности и общества, в пределах своих возможностей, в частности проявлять избирательность к информации, уважать частную жизнь и результаты труда других людей.

Формирование у обучающихся УУД, представляющих обобщённые действия, открывает обучающимся возможность широкой ориентации в учебных предметах, в строении самой учебной деятельности, способствует освоению компонентов учебной деятельности, развитию познавательных и учебных мотивов, что оптимизирует протекание процесса учения.

Функциями УУД выступают:

обеспечение обучающемуся возможности самостоятельно осуществлять процесс учения, ставить учебные цели, искать и использовать необходимые средства и способы их достижения, контролировать и оценивать процесс и результаты деятельности;

создание условий для личностного развития обучающихся, для успешного и эффективного усвоения знаний, умений, навыков и способов деятельности в процессе изучения учебных предметов и курсов коррекционно-развивающей области;

оптимизация протекания процессов социальной адаптации и интеграции посредством формирования УУД;

обеспечение преемственности образовательного процесса.

Программа формирования УУД направлена на формирование у слабослышащих и позднооглохших обучающихся личностных, регулятивных, познавательных, коммуникативных учебных действий:

1. Личностные УУД включают:

внутреннюю позицию обучающегося на уровне положительного отношения к школе, ориентацию на содержательные моменты школьной действительности и принятия образца "хорошего ученика";

мотивационную основу учебной деятельности, включающую социальные, учебно-познавательные и внешние мотивы;

учебно-познавательный интерес к учебному материалу;

развитие потребности в сенсорно-перцептивной деятельности, способность к использованию адекватных учебным задачам способов чувственного познания;

ориентацию на понимание причин успеха (неуспеха) в учебной деятельности, на понимание оценок педагогических работников, сверстников, родителей (законных

представителей);

- способность к оценке своей учебной деятельности;
- способность к осмыслению социального окружения, своего места в нем, принятия соответствующих возрасту ценностей и социальных ролей;
- знание основных моральных норм и ориентацию на их выполнение;
- установку на здоровый образ жизни (в том числе охрану анализаторов) и её реализацию в реальном поведении и поступках;

- потребность в двигательной активности, мобильность;
- ориентацию на самостоятельность, активность, социально-бытовую независимость в доступных видах деятельности;

- принятие ценности природного мира, готовность следовать в своей деятельности нормам природоохранного, нерасточительного, здоровьесберегающего поведения;

- развитие чувства прекрасного и эстетического чувства на основе знакомства с мировой и отечественной художественной культурой;

- овладение доступными видами искусства.

Регулятивные УУД представлены следующими умениями:

- принимать и сохранять учебную задачу;

- учитывать выделенные педагогическим работником ориентиры - действия в новом учебном материале в сотрудничестве с педагогическим работником;

- планировать свои действия в соответствии с поставленной задачей и условиями её реализации, в том числе во внутреннем плане;

- осуществлять итоговый и пошаговый контроль по результату;

- оценивать правильность выполнения действия на уровне адекватной ретроспективной оценки соответствия результатов требованиям данной задачи;

- адекватно воспринимать предложения и оценку педагогических работников, других обучающихся, родителей (законных представителей) и других людей;

- адекватно использовать все анализаторы для формирования компенсаторных способов деятельности; различать способ и результат действия;

- вносить необходимые коррективы в действие после его завершения на основе его оценки и учёта характера сделанных ошибок, использовать запись результатов решения задачи;

- использовать регулирующую и контролирующую функцию зрения в бытовой и учебной деятельности;

- осуществлять алгоритмизацию действий как основу компенсации.

Познавательные УУД представлены следующими умениями:

- осуществлять поиск необходимой информации для выполнения учебных заданий, с использованием учебной литературы, энциклопедий, справочников (включая электронные, цифровые), Интернет;

- осуществлять запись (фиксацию) выборочной информации, об окружающем мире и о себе самом, в том числе с помощью инструментов ИКТ;

- использовать знаково-символические средства, в том числе модели и схемы, для решения задач;

- строить сообщения в устной и письменной форме;

- ориентироваться на разнообразие способов решения задач;

- смыслового восприятия художественных и познавательных текстов, выделять существенную информацию из сообщений разных видов (в первую очередь текстов);

- осуществлять аналитико-синтетическую деятельность (сравнение, сериацию и классификацию), выбирая основания и критерии для указанных логических операций;

- устанавливать причинно-следственные связи в изучаемом круге явлений;

- осуществлять подведение под понятие на основе распознавания объектов, выделения существенных признаков и их синтеза;

- устанавливать аналогии;

- владеть рядом общих приёмов решения задач;

- владеть компенсаторными способами познавательной деятельности.

Коммуникативные УУД представлены следующими умениями:

- адекватно использовать коммуникативные, прежде всего речевые, средства для решения

различных коммуникативных задач, строить монологическое высказывание, владеть диалогической формой коммуникации, используя, в том числе средства и инструменты ИКТ и дистанционного общения;

учитывать разные мнения и стремиться к координации различных позиций в сотрудничестве;

формулировать собственное мнение и позицию;

задавать вопросы, необходимые для организации собственной деятельности и сотрудничества с партнёром;

адекватно использовать речевые средства для решения различных коммуникативных задач, строить монологическое высказывание, владеть диалогической формой речи;

научится адекватно использовать компенсаторные способы для решения различных коммуникативных задач;

использовать невербальные средства общения для взаимодействия с партнером.

Формирование УУД, обеспечивающих решение задач общекультурного, ценностно-личностного, познавательного развития слабослышащих и позднооглохших обучающихся, реализуется в рамках целостного образовательного процесса в ходе изучения системы учебных предметов и курсов коррекционно-развивающей области, в условиях внеурочной и внешкольной деятельности.

На уровне НОО формирование УУД осуществляется на таких предметах как "Русский язык", "Литературное чтение", "Математика", "Окружающий мир", "Изобразительное искусство", "Технология", "Основы религиозных культур и светской этики", "Физическая культура (Адаптивная физическая культура)" и на коррекционно-развивающих курсах, таких как "Формирование речевого слуха и произносительной стороны устной речи", "Музыкально-ритмические занятия", "Развитие слухового восприятия и техника речи".

Каждый учебный предмет раскрывает определённые возможности для формирования УУД.

Программа коррекционной работы.

Программа коррекционной работы направлена на выявление особых образовательных потребностей обучающихся с ОВЗ, обусловленных недостатками в их физическом и (или) психическом развитии; осуществление индивидуально-ориентированной психолого-педагогической помощи обучающимся с ОВЗ с учетом особых образовательных потребностей, индивидуальных возможностей обучающихся (в соответствии с рекомендациями ПМПК).

Программа коррекционной работы содержит:

перечень, содержание и план реализации индивидуально ориентированных коррекционных мероприятий, обеспечивающих удовлетворение особых образовательных потребностей обучающихся с ОВЗ;

систему комплексного психолого-педагогического сопровождения обучающихся с ОВЗ в условиях образовательной деятельности, включающего психолого-педагогическое обследование обучающихся с целью выявления их особых образовательных потребностей, мониторинг динамики развития обучающихся;

корректировку коррекционных мероприятий. Обязательной частью внеурочной деятельности, поддерживающей процесс освоения обучающимися содержания АООП НОО, является коррекционно-развивающее направление. Часы коррекционно-развивающей области не входят в предельно допустимую учебную нагрузку, но учитывается при определении объёмов финансирования, направляемых на реализацию адаптированной основной образовательной программы.

Цель программы коррекционно-развивающей работы: оказание комплексной психолого-педагогической помощи слабослышащим и позднооглохшим обучающимся в освоении АООП НОО, в коррекции недостатков в общем и слухоречевом развитии, в их социальной адаптации.

Программа предусматривает создание специальных условий обучения и воспитания, позволяющих учитывать особые образовательные потребности обучающихся.

Задачи программы коррекционно-развивающей работы:

выявление особых образовательных потребностей слабослышащих и позднооглохших обучающихся, обусловленных недостатками в их развитии;

организация специальных условий образования в соответствии с особенностями

ограничений здоровья обучающихся;

осуществление индивидуально ориентированной психолого-педагогической помощи обучающимся с учетом особенностей их психофизического развития и индивидуальных возможностей;

оказание коррекционной помощи в овладении АООП НОО вариант 2.2. в том числе организация индивидуальных и фронтальных занятий по развитию слухового восприятия речи и неречевых звучаний, включая музыку, слухозрительного восприятия устной речи, ее произносительной стороны;

организация специальной психолого-педагогической помощи в формировании полноценной жизненной компетенции слабослышащих и позднооглохших обучающихся;

создание благоприятных условий для наиболее полноценного личностного развития, приобщения к социокультурным нормам, традициям семьи, общества и государства с учетом возможностей и особых образовательных потребностей каждого обучающегося;

оказание консультативной и методической помощи родителям (законным представителям) слабослышащих и позднооглохших обучающихся.

Принципы программы коррекционно-развивающей работы: соблюдение интересов слабослышащих и позднооглохших обучающихся;

создание в образовательной организации условий для реализации их возможностей и особых образовательных потребностей, наиболее полноценного развития, социальной адаптации;

приобщение обучающихся к социокультурным нормам, традициям семьи, общества и государства;

взаимодействие всех специалистов образовательной организации, родителей (законных представителей) обучающихся при решении образовательно-коррекционных задач, а также оказании согласованной помощи в процессе развития личности обучающегося, его адаптации и интеграции в общество;

учёт социальных факторов в формировании личности обучающегося; содействие созданию благоприятной социальной ситуации развития и обучения в соответствии с возрастными и индивидуальными особенностями обучающегося, его особыми образовательными потребностями;

реализация в различных жизненных ситуациях достижений обучающихся в образовательно-коррекционном процессе, обеспечение подготовленности обучающихся к адаптации и интеграции в общество, развития их самостоятельности при решении жизненных задач;

обеспечение слухоречевого развития обучающихся с учетом их индивидуальных особенностей, максимальное обогащение их речевой практики, развитие жизненных компетенций при взаимодействии со слышащими людьми разного возраста в условиях деятельности, интересной и полезной всем ее участникам.

Комплексное психолого-педагогическое сопровождение обучающихся включает: проведение психолого-педагогического обследования обучающихся при поступлении в образовательную организацию с целью выявления их возможностей и особых образовательных потребностей, составления программы индивидуального маршрута с учетом фактического уровня общего и слухоречевого развития, индивидуальных особенностей; разработку рекомендаций к составлению коррекционных программ, учитывающих индивидуальные особенности обучающихся, в том числе программ по развитию восприятия устной речи и обучению произношению; проведение коррекционно-развивающей работы с учетом особых образовательных потребностей каждого обучающегося, его индивидуальных особенностей; мониторинг динамики общего и слухоречевого развития обучающихся, достижения планируемых результатов коррекционно-развивающей работы.

Направления и содержание программы коррекционной работы:

1. Коррекционно-развивающая работа: способствует удовлетворению особых образовательных потребностей слабослышащих и позднооглохших обучающихся, освоению ими АООП НОО, формированию у обучающихся УУД - личностных, регулятивных, познавательных, коммуникативных, эмоционально-волевой и личностной сфер обучающегося.

В состав предметной области внеурочной деятельности "Коррекционно-развивающая работа" входят следующие обязательные предметы: формирование речевого слуха и произносительной стороны устной речи (индивидуальные занятия); музыкально-ритмические

занятия (фронтальные занятия); развитие слухового восприятия и техника речи (фронтальные занятия), социально-бытовая ориентировка (фронтальные занятия).

Содержание данной области может быть дополнено образовательной организацией самостоятельно, исходя из психофизических особенностей обучающихся на основании рекомендаций психолого-педагогической комиссии, индивидуальной программы реабилитации обучающихся, а также результатов комплексного психолого-педагогического обследования каждого обучающегося при поступлении в образовательную организацию, рекомендаций к коррекционно-развивающей работе по результатам данного обследования, систематических педагогических наблюдений в учебной и внеурочной деятельности, данных систематического мониторинга достижения обучающимися планируемых результатов образования, бесед с обучающимися, педагогическими работниками, включая школьного педагога-психолога, социального педагога, администрацию образовательной организации, родителей (законных представителей).

2. Диагностическая работа: включает проведение комплексного психолого-педагогического обследования обучающихся при поступлении в образовательную организацию с целью выявления их особых образовательных потребностей; систематического мониторинга (в конце каждой учебной четверти) достижения обучающимися планируемых результатов освоения образования на основе АООП НОО; систематического мониторинга достижения обучающимися планируемых результатов коррекционно-развивающей работы, изменение коррекционной программы по результатам обследования в соответствии с выявленными особенностями и потребностями обучающихся; изучение социальной ситуации развития и условий семейного воспитания.

3. Консультативная работа: обеспечивает непрерывность специального психолого-педагогического сопровождения обучающихся и их семей по вопросам образования и социализации слабослышащих и позднооглохших обучающихся, повышение уровня родительской компетентности и активизацию роли родителей (законных представителей) в воспитательном процессе. Консультативная работа включает выработку совместных рекомендаций специалистами, работающими в образовательной организации, и родителями (законными представителями) по реализации основных направлений коррекционно-развивающей работы с каждым обучающимся, выбору индивидуально-ориентированных методов и приёмов образования; оказание консультативной помощи родителям (законным представителям) по вопросам семейного воспитания, образования и проведения коррекционно-развивающей работы во внешкольное время.

4. Информационно-просветительская работа: предполагает разъяснительную деятельность по вопросам, связанным с особыми образовательными потребностями слабослышащих и позднооглохших обучающихся, в том числе с возможностями и особенностями коммуникации с ними, обеспечению наиболее полноценного образования и развития, созданию необходимых условий для социальной адаптации и интеграции в общество, правам и обязанностям лиц с нарушениями слуха. Информационно-просветительская работа может проводиться как в данной образовательной организации - среди обучающихся, их родителей (законных представителей), так и в других образовательных организациях, включая организации дополнительного и профессионального образования: среди педагогических работников, обучающихся, родителей (законных представителей), а также в других организациях.

5. Психолого-педагогическая работа: предполагает проведение психолого-педагогической диагностики с целью психолого-педагогического изучения индивидуальных особенностей личности обучающегося, резервов ее развития; познавательных возможностей и интересов обучающихся, резервов их развития; выявления причин возникновения проблем в обучении и развитии обучающихся; изучения интересов обучающихся в связи с профориентационной работой в образовательной организации; осуществление коррекционно-развивающей работы с учетом результатов психолого-педагогической диагностики совместно со специалистами образовательной организации и (или) других организаций на основе сетевого взаимодействия; содействие личным достижениям обучающегося в доступных ему видах учебной и внеурочной деятельности с учетом индивидуальных особенностей; осуществление здоровьесберегающей работы совместно со специалистами образовательной организации и (или) других организаций на основе сетевого взаимодействия; проведение психолого-педагогического консультирования, направленного на оказание помощи обучающимся, их родителям (законным представителям) и педагогически

работникам в решении актуальных задач развития, социализации, преодоления учебных трудностей, проблем взаимоотношений между обучающимся, родителями (законными представителями), педагогическими работниками; осуществление профилактики, формирование и развитие психологически комфортных отношений в классе, образовательной организации, в семье; профилактику внутриличностных конфликтов; психолого-педагогическое содействие обеспечению управленческих процессов на основе проведения мониторинговых исследований психологического климата в системах администрация - педагогические работники - обучающиеся - родители (законные представители), психолого-педагогического сопровождения эффективного их взаимодействия, участия в разработке программ развития образовательной организации; осуществление просветительской деятельности для повышения психолого-педагогической компетентности педагогических работников, родителей (законных представителей).

В состав службы сопровождения обучающихся с ОВЗ входят педагог- психолог, учитель-дефектолог, учитель- логопед, тьютор, социальный педагог. Данные специалисты входят в состав психолого- педагогического консилиума, который действует на основе **Положения о психолого-педагогическом консилиуме государственного бюджетного общеобразовательного учреждения Самарской области средней общеобразовательной школы № 2 «Образовательный центр» с.Кинель-Черкассы муниципального района Кинель-Черкасский Самарской области.** Для реализации программы коррекционной работы ГБОУ СОШ №2 «ОЦ» с. Кинель-Черкассы сотрудничает с Центром диагностики и консультирования Самарской области «Отраденское отделение Отраденская территориальная психолого-медико- педагогическая комиссия, Кинель- Черкасской ЦРБ, ГБУ ЦППМСП м.р. Кинель-Черкасский.

Программы коррекционной работы ГБОУ СОШ №2 «ОЦ» с. Кинель-Черкассы

Цель программы

создание системы комплексной помощи детям с ОВЗ в освоении основной образовательной программы начального общего образования, коррекцию недостатков в физическом и (или) психическом развитии обучающихся, их социальную адаптацию.

Задачи программы:

своевременное выявление детей с трудностями адаптации, обусловленными ограниченными возможностями здоровья;

определение особых образовательных потребностей детей с ОВЗ, детей-инвалидов;

определение особенностей организации образовательной деятельности для рассматриваемой категории детей в соответствии с индивидуальными особенностями каждого ребенка, структурой нарушения развития и степенью его выраженности;

создание условий, способствующих освоению детьми с ОВЗ основной образовательной программы начального общего образования и их интеграции в образовательной организации;

осуществление индивидуально ориентированной психолого-медико-педагогической помощи детям с ОВЗ с учетом особенностей психического и (или) физического развития, индивидуальных возможностей детей (в соответствии с рекомендациями психолого-медико-педагогической комиссии);

разработка и реализация индивидуальных учебных планов, организация индивидуальных и (или) групповых занятий для детей с выраженным нарушением в физическом и (или) психическом развитии, сопровождаемые поддержкой педагога-психолога и социального педагога;

обеспечение возможности обучения и воспитания по дополнительным образовательным программам и получения дополнительных образовательных коррекционных услуг;

реализация системы мероприятий по социальной адаптации детей с ОВЗ;

оказание родителям (законным представителям) детей с ОВЗ консультативной и методической помощи по медицинским, социальным, правовым и другим вопросам.

Программа коррекционной работы предусматривает как вариативные формы получения образования, так и различные варианты специального сопровождения детей с ограниченными возможностями здоровья. Это могут быть следующие формы обучения:

- в общеобразовательном классе (интегрировано);
- индивидуально в условиях школы;
- индивидуально на дому.

Обучение осуществляется по индивидуальному учебному плану и расписанию, согласованными с родителями и утвержденными приказом директора. Варьироваться могут степень участия специалистов сопровождения (педагога-психолога, социального педагога) и организационные формы работы.

Принципы формирования программы:

- соблюдение интересов ребенка. Принцип определяет позицию специалиста, который призван решать проблему ребенка с максимальной пользой и в интересах ребенка;

- системность. Принцип обеспечивает единство диагностики, коррекции и развития, т.е. системный подход к анализу особенностей развития и коррекции нарушений детей с ОВЗ, а также всесторонний многоуровневый подход специалистов различного профиля, взаимодействие и согласованность их действий в решении проблем ребенка, участие в данном процессе всех участников образовательных отношений;

- непрерывность. Принцип гарантирует ребенку и его родителям (законным представителям) непрерывность помощи до полного решения проблемы или определения подхода к ее решению;

- вариативность. Принцип предполагает создание вариативных условий для получения образования детьми с ОВЗ.

- рекомендательный характер оказания помощи. Принцип обеспечивает соблюдение гарантированных законодательством прав родителей (законных представителей) детей с ОВЗ выбирать формы получения детьми образования, организации, осуществляющие образовательную деятельность, защищать законные права и интересы детей, включая обязательное согласование с родителями (законными представителями) вопроса о направлении (переводе) детей с ОВЗ в специальные (коррекционные) организации, осуществляющие образовательную деятельность (классы, группы).

Направления работы

Программа коррекционной работы на уровне начального общего образования включает в себя взаимосвязанные направления, отражающие ее основное содержание:

диагностическая работа обеспечивает своевременное выявление детей с ограниченными возможностями здоровья, проведение их комплексного обследования и подготовку рекомендаций по оказанию им психолого-медико-педагогической помощи в условиях образовательной организации;

коррекционно-развивающая работа обеспечивает своевременную специализированную помощь в освоении содержания образования и коррекцию недостатков в физическом и (или) психическом развитии детей с ОВЗ в условиях образовательной организации; способствует формированию универсальных учебных действий у обучающихся (личностных, регулятивных, познавательных, коммуникативных);

консультативная работа обеспечивает непрерывность специального сопровождения детей с ОВЗ и их семей по вопросам реализации дифференцированных

психолого-педагогических условий обучения, воспитания, коррекции, развития и социализации обучающихся;

информационно-просветительская работа направлена на разъяснительную деятельность по вопросам, связанным с особенностями образовательного процесса для данной категории детей, со всеми участниками образовательных отношений – обучающимися (как имеющими, так и не имеющими недостатки в развитии), их родителями (законными представителями), педагогическими работниками.

Содержание направлений работы

Диагностическая работа включает:

- своевременное выявление детей, нуждающихся в специализированной помощи;
- раннюю (с первых дней пребывания ребенка в образовательной организации) диагностику отклонений в развитии и анализ причин трудностей адаптации;
- комплексный сбор сведений о ребенке на основании диагностической информации от специалистов разного профиля;
- определение уровня актуального и зоны ближайшего развития обучающегося с ОВЗ, выявление его резервных возможностей;
- изучение развития эмоционально-волевой сферы и личностных особенностей обучающихся;
- изучение социальной ситуации развития и условий семейного воспитания ребенка;
- изучение адаптивных возможностей и уровня социализации ребенка с ОВЗ;
- системный разносторонний контроль специалистов за уровнем и динамикой развития ребенка;
- анализ успешности коррекционно-развивающей работы.

Коррекционно-развивающая работа включает:

- выбор оптимальных для развития ребенка с ОВЗ коррекционных программ/методик, методов и приемов обучения в соответствии с его особыми образовательными потребностями;
- организацию и проведение специалистами индивидуальных и групповых коррекционно-развивающих занятий, необходимых для преодоления нарушений развития и трудностей обучения;
- системное воздействие на учебно-познавательную деятельность ребенка в динамике образовательного процесса, направленное на формирование универсальных учебных действий и коррекцию отклонений в развитии;
- коррекцию и развитие высших психических функций;
- развитие эмоционально-волевой и личностной сферы ребенка и психокоррекцию его поведения;
- социальную защиту ребенка в случае неблагоприятных условий жизни при психотравмирующих обстоятельствах.

Консультативная работа включает:

- выработку совместных обоснованных рекомендаций по основным направлениям работы с обучающимся с ОВЗ, единых для всех участников образовательных отношений;
- консультирование специалистами педагогов по выбору индивидуально ориентированных методов и приемов работы с обучающимся с ОВЗ;
- консультативную помощь семье в вопросах выбора стратегии воспитания и приемов коррекционного обучения ребенка с ОВЗ.

Информационно-просветительская работа предусматривает:

- различные формы просветительской деятельности (лекции, беседы, информационные стенды, печатные материалы), направленные на разъяснение участникам образовательных отношений – обучающимся (как имеющим, так и не имеющим недостатки в развитии), их родителям (законным представителям),

педагогическим работникам – вопросов, связанных с особенностями образовательного процесса и сопровождения детей с ОВЗ;

проведение тематических выступлений для педагогов и родителей по разъяснению индивидуально-типологических особенностей различных категорий детей с ОВЗ.

Этапы реализации программы

Коррекционная работа реализуется поэтапно. Последовательность этапов и их адресность создают необходимые предпосылки для устранения дезорганизующих факторов.

Первый этап - сбора и анализа информации (информационно-аналитическая деятельность). Результатом данного этапа является оценка контингента обучающихся для учета особенностей развития детей, определения специфики и их особых образовательных потребностей; оценка образовательной среды на предмет соответствия требованиям программно-методического обеспечения, материально-технической и кадровой базы организации.

Второй этап - планирования, организации, координации (организационно-исполнительская деятельность). Результатом работы является особым образом организованный образовательный процесс, имеющий коррекционно-развивающую направленность, и процесс специального сопровождения детей с ОВЗ при целенаправленно созданных (вариативных) условиях обучения, воспитания, развития, социализации рассматриваемой категории детей.

Третий этап - диагностики коррекционно-развивающей образовательной среды (контрольно-диагностическая деятельность). Результатом является констатация соответствия созданных условий и выбранных коррекционно-развивающих и образовательных программ особым образовательным потребностям ребенка.

Четвертый этап - регуляции и корректировки (регулятивно-корректировочная деятельность). Результатом является внесение необходимых изменений в образовательный процесс и процесс сопровождения детей с ОВЗ, корректировка условий и форм обучения, методов и приемов работы.

Механизмы реализации программы

Основными механизмами реализации коррекционной работы являются оптимально выстроенное взаимодействие специалистов образовательной организации, обеспечивающее системное сопровождение детей с ограниченными возможностями здоровья специалистами различного профиля в образовательной деятельности, и социальное партнерство, предполагающее профессиональное взаимодействие образовательной организации с внешними ресурсами (организациями различных ведомств, общественными организациями и другими институтами общества).

Взаимодействие специалистов образовательной организации предусматривает:

комплексность в определении и решении проблем ребенка, предоставлении ему квалифицированной помощи специалистов разного профиля;

многоаспектный анализ личностного и познавательного развития ребенка;

составление комплексных индивидуальных программ общего развития и коррекции отдельных сторон учебно-познавательной, речевой, эмоционально-волевой и личностной сфер ребенка.

Консолидация усилий разных специалистов в области психологии, педагогики, медицины, социальной работы позволит обеспечить систему комплексного психолого-медико-педагогического сопровождения и эффективно решать проблемы ребенка. Наиболее распространенные и действенные формы организованного взаимодействия специалистов на современном этапе – это психолого-педагогический консилиум. В школе создан **психолого-педагогический консилиум**, который осуществляет свою деятельность на основе Положения и плана работы, обеспечивая многопрофильную помощь ребенку и

его родителям (законным представителям), помогая в решении вопросов, связанных с адаптацией, обучением, воспитанием, развитием, социализацией детей с ограниченными возможностями здоровья.

Социальное партнерство предусматривает:

сотрудничество с образовательными организациями и другими ведомствами по вопросам преемственности обучения, развития и адаптации, социализации, здоровьесбережения детей с ограниченными возможностями здоровья: Отрадненская ТПМПК, Кинель- Черкасская ЦРБ, ГКУ СО "Кинель-Черкасский Центр "Семья;

сотрудничество со средствами массовой информации, а также с негосударственными структурами, прежде всего с общественными объединениями инвалидов, организациями родителей детей с ОВЗ;

сотрудничество с родительской общественностью.

Условия реализации программы

Программа коррекционной работы предусматривает создание в образовательной организации специальных условий обучения и воспитания детей с ОВЗ, включающих:

Психолого-педагогическое обеспечение, в том числе:

обеспечение дифференцированных условий (оптимальный режим учебных нагрузок, вариативные формы получения образования и специализированной помощи) в соответствии с рекомендациями психолого-медико-педагогической комиссии;

обеспечение психолого-педагогических условий (коррекционная направленность учебно-воспитательной деятельности; учет индивидуальных особенностей ребенка; соблюдение комфортного психоэмоционального режима; использование современных педагогических технологий, в том числе информационных, компьютерных, для оптимизации образовательной деятельности, повышения ее эффективности, доступности);

обеспечение специализированных условий (выдвижение комплекса специальных задач обучения, ориентированных на особые образовательные потребности обучающихся с ОВЗ; введение в содержание обучения специальных разделов, направленных на решение задач развития ребенка, отсутствующих в содержании образования нормально развивающегося сверстника; использование специальных методов, приемов, средств обучения, специализированных образовательных и коррекционных программ, ориентированных на особые образовательные потребности детей; дифференцированное и индивидуализированное обучение с учетом специфики нарушения развития ребенка; комплексное воздействие на обучающегося, осуществляемое на индивидуальных и групповых коррекционных занятиях);

обеспечение здоровьесберегающих условий (оздоровительный и охранительный режим, укрепление физического и психического здоровья, профилактика физических, умственных и психологических перегрузок обучающихся, соблюдение санитарно-гигиенических правил и норм);

обеспечение участия всех детей с ОВЗ, независимо от степени выраженности нарушений их развития, вместе с нормально развивающимися детьми в проведении воспитательных, культурно-развлекательных, спортивно-оздоровительных и иных досуговых мероприятий;

развитие системы обучения и воспитания детей, имеющих сложные нарушения психического и (или) физического развития.

Программно-методическое обеспечение

В процессе реализации программы коррекционной работы используются коррекционно-развивающие программы, диагностический и коррекционно-развивающий инструментарий, необходимый для осуществления профессиональной деятельности учителя, педагога-психолога, социального педагога, учителя-логопеда и мониторинга образовательных результатов.

**Диагностические методики для проведения мониторинга сформированности
УУД у обучающихся 1-4 классов с ОВЗ**

<i>Кл асс</i>	<i>Оцениваемые УУД</i>	<i>Диагностический инструментарий</i>
	Познавательные УУД	
1	Универсальные логические действия	Прогрессивные матрицы Дж. Равена (цветной вариант)
	Регулятивные УУД	
1	Общий уровень волевой саморегуляции	«Зрительно-моторный гештальт-тест» Л. Бендер
1	Личностные УУД	
	Действия, направленные на определение своего отношения к поступлению в школу и школьной действительности; действия, устанавливающие смысл учения	Беседа о школе (модифицированная методика Т.А. Нежной, А.Л. Венгера, Д.Б. Эльконина)
	Развитие Я - концепции и самооценка личности	Методика самооценки «Дерево» (Дж. и Д. Лампен, модиф. Л.П. Пономаренко)
	Развитие Я - концепции и самооценка личности	Определение эмоционального уровня самооценки (А.В. Захарова)
1	Коммуникативные УУД	
	Действия нравственно-этического оценивания, учет мотивов и намерений героев	Моральные дилеммы (Ж. Пиаже)
	Коммуникативные действия	Задание «Рукавички» (Г.А. Цукерман)
2	Познавательные УУД	
	Универсальные логические действия	Прогрессивные матрицы Дж. Равена
2	Регулятивные УУД	
	Изучение свойств внимания и психомоторного темпа, надежность переработки информации, волевая регуляция	Тест Тулуз-Пьерона
2	Личностные УУД	
	Смыслообразование. Мотивация учебной деятельности	Опросник мотивации
	Действия, направленные на выявление уровня самооценки и притязаний	Методика «Самооценка» (А.М. Прихожан)
	Выделение морального содержания действий и ситуаций	Анкета «Оцени поступок»
2	Коммуникативные УУД	
	Коммуникативные действия по согласованию усилий в процессе организации и осуществления сотрудничества (кооперация)	Раскраска
3	Познавательные УУД	

	Универсальные логические действия	Прогрессивные матрицы Дж. Равена
3	Регулятивные УУД	
	Изучение свойств внимания и психомоторного темпа, надежность переработки информации, волевая регуляция	Тест Тулуз-Пьерона
3	Личностные УУД	
	Смыслообразование. Мотивация учебной деятельности	Опросник мотивации
	Действия, направленные на выявление уровня притязаний и самооценки	Методика «Самооценка» (А.М. Прихожан)
	Выделение морального содержания действий и ситуаций	Анкета «Оцени поступок»
	Коммуникативные УУД	
3	Коммуникативные действия по согласованию усилий в процессе организации и осуществления сотрудничества (кооперация)	Совместное рисование
4	Познавательные УУД	
	Тест выявляет, насколько ребенок к моменту исследования овладел предлагаемыми ему в заданиях теста словами и понятиями, а также умениями выполнять с ними некоторые логические действия	Групповой интеллектуальный тест (ГИТ) Дж. Ваной.
4	Регулятивные УУД	
	Изучение свойств внимания и психомоторного темпа, надежность переработки информации, волевая регуляция	Тест Тулуз-Пьерона
4	Личностные УУД	
	Действия, направленные на выявление уровня эмоционального отношения к учению	Методика диагностики мотивации учения и эмоционального отношения к учению (опросник Ч.Д.Спилбергера, модифицированный А. Д. Андреевой)
	Действия, направленные на выявление уровня притязаний и самооценки школьника	Методика изучения уровня притязаний и самооценки школьника (методика Т.Дембо и С.Я.Рубинштейн, модифицированная А.М. Прихожан)
4	Коммуникативные УУД	
	Коммуникативные действия по согласованию усилий в процессе организации и осуществления сотрудничества (кооперация)	Совместное рисование

Материально-техническое оснащение

Материально-техническое обеспечение заключается в обеспечении надлежащей материально-технической базы, позволяющей создать адаптивную и коррекционно-развивающую среду образовательной организации, в том числе надлежащие материально-технические условия, обеспечивающие возможность для беспрепятственного доступа детей с недостатками физического и (или) психического развития в здания и помещения образовательной организации и организацию их пребывания и обучения в организации (включая пандусы, специальные лифты, специально оборудованные учебные места, специализированное учебное, реабилитационное, медицинское оборудование, а также оборудование и технические средства обучения лиц с ОВЗ индивидуального и коллективного пользования, для организации коррекционных и реабилитационных кабинетов, организации спортивных и массовых мероприятий, питания, обеспечения медицинского обслуживания, оздоровительных и лечебно-профилактических мероприятий, хозяйственно-бытового и санитарно-гигиенического обслуживания).

В рамках государственной программы «Доступная среда в Самарской области», в декабре 2011 года в учреждение было поставлено следующее оборудование:

1. аппаратно-программный комплекс для детей с ОПА (ДЦП);
2. подъемник передвижной;
3. комплект сантехнического оборудования;
4. пандус припорожный;
5. рампа переносная;
6. пандус уличный;
7. комплект сенсорного оборудования.

В образовательной организации действует комната психомоторного развития, которая снабжена дидактическим материалом для занятий, дающих возможность проведения комплексной коррекции.

Цель работы комнаты психомоторного развития - коррекция, реабилитация и развитие утраченных или ослабленных функций организма ребенка.

Занятия в психомоторной комнате организуются:

- для детей с ОВЗ;
- для учащихся 1-х, 5-х классов в период адаптации;
- для учащихся, испытывающих трудности в обучении и поведении.

Оснащение психомоторной комнаты

Оборудование, поставленное в рамках программы «Доступная среда» в психомоторной комнате, можно разделить на два основных функциональных блока:

Релаксационный блок – в него входят сухой бассейн, приборы, создающие рассеянный свет, релаксационная музыка.

Активационный блок – в него входит всё оборудование со светооптическими и звуковыми эффектами, сенсорные панели для рук и для ног, интерактивное оборудование последнего поколения, развивающие игры и пособия.

Перечень оборудования психомоторной комнаты:

Оборудование активационного блока:

1. Игра «Подуй на шарик»
2. Фиброоптическое волокно Фиброоптический душ (150 волокон) РеаМед
3. Тактильные доски (большие)
4. Базовый Комплект для тактильной игры «Рисуем на песке»
5. Кварцевой песок в упаковке для тактильной игры «Рисуем на песке»
6. Крышка к поддону для тактильной игры «Рисуем на песке»
7. Дополнительный набор для тактильной игры «Рисуем на песке»
8. Зеркало для тактильной игры «Рисуем на песке»
9. Ящик с подсветкой для тактильной игры «Рисуем на песке»

10. Пирамида приключений 1: развивающий набор
11. Развивающая игра «Уравновесим шары»
12. Тактильная игра «Подбери пару»
13. Игра «Что это?»
14. Тактильная игра «Пощупай рукой, определи ногой»
15. Винтовые цветочки Dusuma
16. Игра «Запомни звук»
17. Зеркальный уголок для создания оптических эффектов Dusuma
18. Сверкающее домино
19. Игра «ТактиЛото»
20. Прозрачный мольберт
21. Дополнительное зеркало к прозрачному мольберту
22. Игра СенсиБар
23. Интерактивная воздушно пузырьковая трубка с пультом управления «Ручеек»
24. Пирамида приключений 2
25. Набор винтиков и гаечек Dusuma
26. Тактильная игра «Пощупай и угадай» Dusuma
27. Набор тактильных шаров (7пар) Dusuma
28. Тактильная игра «Определи на ощупь» Dusuma
29. Тактильная пирамида Dusuma
30. Игра «Мягче – жестче» Dusuma
31. Звучащие Dusuma
32. Игра «Колейдо» Dusuma

Оборудование релаксационного блока:

1. Интерактивный сухой бассейн с пультом управления и шариками(1080шт.)
2. Игровой модульный трансформер: домик с текстильной крышей
3. Игровой модульный трансформер: лестница
4. Игровой модульный трансформер: горка
5. Игровой модульный трансформер: средняя секция
6. Тактильная дорожка (7 элементов) Dusuma
7. Набор мягких кирпичей различной жесткости Компримо.

Оборудование, полученное по программе «Доступная среда», широко используется педагогами-психологами на коррекционных занятиях. Обучение с привлечением игровых пособий позволяет повысить у школьников интерес к знаниям, активизирует мыслительные процессы. Оборудование способствует психологической поддержке ребенка в стрессовых ситуациях, защите от школьных перегрузок, снятию тревожности. В результате игры дети становятся спокойнее, уравновешеннее, заботливее и внимательнее друг к другу.

В случаях обучения детей с выраженными нарушениями психического и (или) физического развития по индивидуальному учебному плану целесообразным является использование адаптированных образовательных программ.

Кадровое обеспечение

Важным моментом реализации программы коррекционной работы является кадровое обеспечение. Коррекционная работа осуществляется специалистами соответствующей квалификации, имеющими специализированное образование, и педагогами, прошедшими обязательную курсовую подготовку или другие виды профессиональной подготовки.

ФИО	Должность	Образование	Категори	Курсовая
-----	-----------	-------------	----------	----------

			я	подготовка
Арзамасцева Елена Анатольевна	Учитель- дефектолог	Восточный институт экономики, гуманитарных наук, управления и права, «Психолог. Преподаватель психологии», 2005 г.	Высшая	Современные технологии инклюзивного образования обучающихся с ОВЗ в условиях реализации ФГОС, 21.09.2020, 72ч
Кириллова Ю.В.	Педагог- психолог	ФГБОУ ВО «Самарский государственный социально- педагогический университет» диплом бакалавра по направлению «Психолого- педагогическое образование	соответст вие	Разработка и реализация адаптированной основной общеобразовательной программы в образовательной организации в контексте требований ФГОС НОО обучающихся с ОВЗ, 31.05.2017, 72 часа
Перепечина Юлия Евгеньевна	Учитель- логопед	Самарский государственный социально- педагогический университет	-	
Иноземцева Ксения Сергеевна	Социальный педагог	ЦПИиСИП ФГАОУ ВО СНИУ им. академика Королева. Диплом о профессиональной переподготовке в области психологии в социальной сфере, 2020	соответст вие	-

Специфика организации образовательной и коррекционной работы с детьми, имеющими нарушения развития, обуславливает необходимость специальной подготовки педагогического коллектива образовательной организации. Для этого необходимо обеспечить на постоянной основе подготовку, переподготовку и повышение квалификации работников образовательных организаций, занимающихся решением вопросов образования детей с ОВЗ. Педагогические работники образовательной организации имеют четкое представление об особенностях психического и (или) физического развития детей с ОВЗ, о методиках и технологиях организации образовательного и реабилитационного процесса.

Информационное обеспечение

Необходимым условием реализации программы является создание информационной образовательной среды и на этой основе развитие дистанционной формы обучения детей, имеющих трудности в передвижении, с использованием современных информационно-коммуникационных технологий.

Обязательным условием является создание системы широкого доступа детей с ОВЗ, родителей (законных представителей), педагогов к сетевым источникам информации, к информационно-методическим фондам, предполагающим наличие методических пособий и рекомендаций по всем направлениям и видам деятельности, наглядных пособий, мультимедийных материалов, аудио- и видеоматериалов.

Рабочие программы других учебных предметов представлены приложением к АООП НОО вариант 2.2.

Рабочая программа воспитания разработана на основе федеральной рабочей программы воспитания

Пояснительная записка.

Федеральная рабочая программа воспитания для образовательных организаций, реализующих адаптированные образовательные программы начального общего образования (далее - Программа) служит основой для разработки рабочей программы воспитания основной образовательной программы образовательной организации. Программа основывается на единстве и преемственности образовательного процесса всех уровней общего образования, соотносится с рабочими программами воспитания для образовательных организаций дошкольного и среднего профессионального образования.

Программа предназначена для планирования и организации системной воспитательной деятельности; разрабатывается и утверждается с участием коллегиальных органов управления образовательной организацией, в том числе советов обучающихся, советов родителей (законных представителей); реализуется в единстве урочной и внеурочной деятельности, осуществляемой совместно с семьёй и другими участниками образовательных отношений, социальными институтами воспитания; предусматривает приобщение обучающихся с ОВЗ к российским традиционным духовным ценностям, включая ценности своей этнической группы, правилам и нормам поведения, принятым в российском обществе на основе российских базовых конституционных норм и ценностей; историческое просвещение, формирование российской культурной и гражданской идентичности обучающихся.

Программа включает три раздела: целевой, содержательный, организационный.

При разработке или обновлении рабочей программы воспитания её содержание, за исключением целевого раздела, может изменяться в соответствии с особенностями образовательной организации: организационно-правовой формой, контингентом обучающихся с ОВЗ и их родителей (законных представителей), направленностью образовательной программы, в том числе предусматривающей углублённое изучение отдельных учебных предметов, учитывающей этнокультурные интересы, особые образовательные потребности обучающихся.

Пояснительная записка не является частью рабочей программы воспитания в образовательной организации.

Курсивным шрифтом в тексте Программы выделены пояснения для разработчиков рабочей программы воспитания в общеобразовательной организации.

Целевой раздел.

Участниками образовательных отношений являются педагогические и другие работники образовательной организации, обучающиеся с ОВЗ, их родители (законные представители), представители иных организаций, участвующие в реализации образовательного процесса. Родители (законные представители) несовершеннолетних обучающихся имеют преимущественное право на воспитание своих детей. Содержание воспитания обучающихся в образовательной организации определяется содержанием российских базовых (гражданских, национальных) норм и ценностей, которые закреплены в Конституции Российской Федерации. Эти ценности и нормы определяют инвариантное содержание воспитания обучающихся с ОВЗ. Вариативный компонент

содержания воспитания обучающихся включает духовно-нравственные ценности культуры, традиционных религий народов России.

Воспитательная деятельность в образовательной организации планируется и осуществляется в соответствии с приоритетами государственной политики в сфере воспитания. Приоритетной задачей Российской Федерации в сфере воспитания детей является развитие высоконравственной личности, разделяющей российские традиционные духовные ценности, обладающей актуальными знаниями и умениями, способной реализовать свой потенциал в условиях современного общества, готовой к мирному созиданию и защите Родины.

Цель и задачи воспитания обучающихся с ОВЗ.

Цели воспитания обучающихся с ОВЗ в образовательной организации:

создать условия для самоопределения и социализации обучающихся на основе социокультурных, духовно-нравственных ценностей и принятых в российском обществе правил и норм поведения в интересах человека, семьи, общества и государства;

формировать у обучающихся чувства патриотизма, гражданственности, уважения к памяти защитников Отечества и подвигам Героев Отечества, закону и правопорядку, человеку труда и старшему поколению, взаимного уважения, бережного отношения к культурному наследию и традициям многонационального народа Российской Федерации, природе и окружающей среде.

Задачи воспитания обучающихся с ОВЗ в образовательной организации: усвоение ими знаний норм, духовно-нравственных ценностей, традиций, которые выработало российское общество (социально значимых знаний); формирование и развитие личностных отношений к этим нормам, ценностям, традициям (их освоение, принятие); приобретение соответствующего этим нормам, ценностям, традициям социокультурного опыта поведения, общения, межличностных и социальных отношений, применения полученных знаний; достижение личностных результатов освоения АООП НОО в соответствии с ФГОС НОО обучающихся с ОВЗ. Личностные результаты освоения обучающимися АООП НОО включают осознание российской гражданской идентичности, сформированность ценностей самостоятельности и инициативы, готовность обучающихся к саморазвитию, самостоятельности и личностному самоопределению, наличие мотивации к целенаправленной социально значимой деятельности, сформированность внутренней позиции личности как особого ценностного отношения к себе, окружающим людям и жизни в целом.

Воспитательная деятельность в образовательной организации планируется и осуществляется на основе аксиологического, антропологического, культурно-исторического, системно-деятельностного, личностно-ориентированного подходов и с учётом принципов воспитания: гуманистической направленности воспитания, совместной деятельности детей и взрослых, следования нравственному примеру, безопасной жизнедеятельности, инклюзивности.

Направления воспитания.

Программа реализуется в единстве учебной и воспитательной деятельности образовательной организации по основным направлениям воспитания в соответствии с ФГОС НОО обучающихся с ОВЗ:

1) гражданское воспитание: формирование российской гражданской идентичности, принадлежности к общности граждан Российской Федерации, к народу России как источнику власти в Российском государстве и субъекту тысячелетней российской государственности, уважения к правам, свободам и обязанностям гражданина России, правовой и политической культуры;

2) патриотическое воспитание: воспитание любви к родному краю, Родине, своему народу, уважения к другим народам России; историческое просвещение, формирование российского национального исторического сознания, российской культурной идентичности;

3) духовно-нравственное воспитание: воспитание на основе духовно-нравственной культуры народов России, традиционных религий народов России, формирование традиционных российских семейных ценностей; воспитание честности, доброты, милосердия, справедливости, дружелюбия и взаимопомощи, уважения к старшим, к памяти предков;

4) эстетическое воспитание: формирование эстетической культуры на основе российских традиционных духовных ценностей, приобщение к лучшим образцам отечественного и мирового искусства;

5) физическое воспитание, формирование культуры здорового образа жизни и

эмоционального благополучия: развитие физических способностей с учётом возможностей и состояния здоровья, навыков безопасного поведения в природной и социальной среде, чрезвычайных ситуациях;

б) трудовое воспитание: воспитание уважения к труду, трудящимся, результатам труда (своего и других людей), ориентация на трудовую деятельность, получение профессии, личностное самовыражение в продуктивном, нравственно достойном труде в российском обществе, достижение выдающихся результатов в профессиональной деятельности;

7) экологическое воспитание: формирование экологической культуры, ответственного, бережного отношения к природе, окружающей среде на основе российских традиционных духовных ценностей, навыков охраны, защиты, восстановления природы, окружающей среды;

8) ценности научного познания: воспитание стремления к познанию себя и других людей, природы и общества, к получению знаний, качественного образования с учётом личностных интересов и общественных потребностей.

Целевые ориентиры результатов воспитания.

Требования к личностным результатам освоения обучающимися образовательных программ начального общего образования установлены в ФГОС НОО обучающихся с ОВЗ.

На основании этих требований в данном разделе представлены целевые ориентиры результатов в воспитании, развитии личности обучающихся, на достижение которых должна быть направлена деятельность педагогического коллектива для выполнения требований ФГОС НОО обучающихся с ОВЗ.

Целевые ориентиры определены в соответствии с инвариантным содержанием воспитания обучающихся на основе российских базовых (гражданских, конституциональных) ценностей, обеспечивают единство воспитания, воспитательного пространства.

Целевые ориентиры результатов воспитания на уровне начального общего образования:

1. Гражданско-патриотическое воспитание.

Знающий и любящий свою малую родину, свой край, имеющий представление о Родине - России, её территории, расположении.

Сознающий принадлежность к своему народу и к общности граждан России, проявляющий уважение к своему и другим народам.

Понимающий свою сопричастность к прошлому, настоящему и будущему родного края, своей Родины - России, Российского государства.

Понимающий значение гражданских символов (государственная символика России, своего региона), праздников, мест почитания героев и защитников Отечества, проявляющий к ним уважение.

Имеющий первоначальные представления о правах и ответственности человека в обществе, гражданских правах и обязанностях.

Принимающий участие в жизни класса, образовательной организации, в доступной по возрасту социально значимой деятельности.

2. Духовно-нравственное воспитание.

Уважающий духовно-нравственную культуру своей семьи, своего народа, семейные ценности с учётом национальной, религиозной принадлежности.

Сознающий ценность каждой человеческой жизни, признающий индивидуальность и достоинство каждого человека.

Доброжелательный, проявляющий сопереживание, готовность оказывать помощь, выражающий неприятие поведения, причиняющего физический и моральный вред другим людям, уважающий старших.

Умеющий оценивать поступки с позиции их соответствия нравственным нормам, осознающий ответственность за свои поступки.

Владеющий представлениями о многообразии языкового и культурного пространства России, имеющий первоначальные навыки общения с людьми разных народов, вероисповеданий.

Сознающий нравственную и эстетическую ценность литературы, родного языка, русского языка, проявляющий интерес к чтению.

3. Эстетическое воспитание.

Способный воспринимать и чувствовать прекрасное в быту, природе, искусстве, творчестве людей.

Проявляющий интерес и уважение к отечественной и мировой художественной культуре.

Проявляющий стремление к самовыражению в разных видах художественной деятельности, искусстве.

4. Физическое воспитание, формирование культуры здоровья и эмоционального благополучия.

Бережно относящийся к физическому здоровью, соблюдающий основные правила здорового и безопасного для себя и других людей образа жизни, в том числе в информационной среде.

Владеющий основными навыками личной и общественной гигиены, безопасного поведения в быту, природе, обществе.

Ориентированный на физическое развитие с учётом возможностей здоровья, занятия физкультурой и спортом.

Сознающий и принимающий свою половую принадлежность, соответствующие ей психофизические и поведенческие особенности с учётом возраста.

5. Трудовое воспитание.

Сознающий ценность труда в жизни человека, семьи, общества.

Проявляющий уважение к труду, людям труда, бережное отношение к результатам труда, ответственное потребление.

Проявляющий интерес к разным профессиям.

Участвующий в различных видах доступного по возрасту труда, трудовой деятельности.

6. Экологическое воспитание.

Понимающий ценность природы, зависимость жизни людей от природы, влияние людей на природу, окружающую среду.

Проявляющий любовь и бережное отношение к природе, неприятие действий, приносящих вред природе, особенно живым существам.

Выражающий готовность в своей деятельности придерживаться экологических норм.

7. Ценности научного познания.

Выражающий познавательные интересы, активность, любознательность и самостоятельность в познании, интерес и уважение к научным знаниям, науке.

Обладающий первоначальными представлениями о природных и социальных объектах, многообразии объектов и явлений природы, связи живой и неживой природы, о науке, научном знании.

Имеющий первоначальные навыки наблюдений, систематизации и осмысления опыта в естественно-научной и гуманитарной областях знания.

Содержательный раздел.

Уклад образовательной организации.

В данном разделе раскрываются основные особенности уклада образовательной организации.

Уклад задаёт порядок жизни образовательной организации и аккумулирует ключевые характеристики, определяющие особенности воспитательного процесса. Уклад образовательной организации удерживает ценности, принципы, нравственную культуру взаимоотношений, традиции воспитания, в основе которых лежат российские базовые ценности, определяет условия и средства воспитания, отражающие самобытный облик образовательной организации и её репутацию в окружающем образовательном пространстве, социуме.

Основные характеристики (целесообразно учитывать в описании):

основные вехи истории образовательной организации, выдающиеся события, деятели в её истории;

"миссия" образовательной организации в самосознании её педагогического коллектива;

наиболее значимые традиционные дела, события, мероприятия в образовательной организации, составляющие основу воспитательной системы;

традиции и ритуалы, символика, особые нормы этикета в образовательной организации;

социальные партнёры образовательной организации, их роль, возможности в развитии, совершенствовании условий воспитания, воспитательной деятельности;

значимые для воспитания проекты и программы, в которых образовательная организация уже участвует или планирует участвовать (федеральные, региональные, муниципальные,

международные, сетевые и другие), включённые в систему воспитательной деятельности;

реализуемые инновационные, перспективные воспитательные практики, определяющие "уникальность" образовательной организации; результаты их реализации, трансляции в системе образования;

наличие проблемных зон, дефицитов, препятствий достижению эффективных результатов в воспитательной деятельности и решения этих проблем, отсутствующие или недостаточно выраженные в массовой практике.

Дополнительные характеристики (могут учитываться в описании):

особенности местоположения и социокультурного окружения образовательной организации, историко-культурная, этнокультурная, конфессиональная специфика населения местности, включённость в историко-культурный контекст территории;

контингент обучающихся, их семей, его социально-культурные, этнокультурные, конфессиональные и иные особенности, состав (стабильный или нет), наличие и состав обучающихся с особыми образовательными потребностями, с ОВЗ, находящихся в трудной жизненной ситуации и другое;

организационно-правовая форма образовательной организации, наличие разных уровней общего образования, направленность образовательных программ, в том числе наличие образовательных программ с углублённым изучением учебных предметов;

режим деятельности образовательной организации, в том числе характеристики по решению участников образовательных отношений (форма обучающихся, организация питания);

наличие вариативных учебных курсов, практик гражданской, духовно-нравственной, социокультурной, экологической и другой воспитательной направленности, в том числе включённых в учебные планы по решению участников образовательных отношений, авторских курсов, программ воспитательной направленности, самостоятельно разработанных и реализуемых педагогическими работниками образовательной организации.

Виды, формы и содержание воспитательной деятельности.

Виды, формы и содержание воспитательной деятельности в данном разделе планируются и представляются по модулям. Модули являются частью рабочей программы воспитания, в которых описываются виды, формы и содержание воспитательной работы в учебном году в рамках определённого направления деятельности в образовательной организации. Каждый из модулей обладает воспитательным потенциалом с особыми условиями, средствами, возможностями воспитания (урочная деятельность, внеурочная деятельность, взаимодействие с родителями (законными представителями) и другое).

Последовательность описания модулей является ориентировочной, в рабочей программе воспитания образовательной организации их можно расположить в последовательности, соответствующей значимости в воспитательной деятельности образовательной организации по самооценке педагогического коллектива:

1. Урочная деятельность.

Реализация воспитательного потенциала уроков (урочной деятельности, аудиторных занятий в рамках максимально допустимой учебной нагрузки) может предусматривать (указываются конкретные позиции, имеющиеся в образовательной организации или запланированные):

максимальное использование воспитательных возможностей содержания учебных предметов для формирования у обучающихся российских традиционных духовно-нравственных и социокультурных ценностей, российского исторического сознания на основе исторического просвещения; подбор соответствующего содержания уроков, заданий, вспомогательных материалов, проблемных ситуаций для обсуждений;

включение учителями в рабочие программы по учебным предметам, курсам, модулям целевых ориентиров результатов воспитания, их учёт в определении воспитательных задач уроков, занятий;

включение учителями в рабочие программы учебных предметов, курсов, модулей тематики в соответствии с календарным планом воспитательной работы;

выбор методов, методик, технологий, оказывающих воспитательное воздействие на личность в соответствии с воспитательным идеалом, целью и задачами воспитания, целевыми ориентирами результатов воспитания; реализацию приоритета воспитания в учебной

деятельности;

привлечение внимания обучающихся к ценностному аспекту изучаемых на уроках предметов, явлений и событий, инициирование обсуждений, высказываний своего мнения, выработки своего личностного отношения к изучаемым событиям, явлениям, лицам;

применение интерактивных форм учебной работы - интеллектуальных, стимулирующих познавательную мотивацию, игровых методик, дискуссий, дающих возможность приобрести опыт ведения конструктивного диалога; групповой работы, которая учит строить отношения и действовать в команде, способствует развитию критического мышления;

побуждение обучающихся с ОВЗ соблюдать нормы поведения, правила общения со сверстниками и педагогическими работниками, соответствующие укладу образовательной организации, установление и поддержку доброжелательной атмосферы;

организацию шефства мотивированных и эрудированных обучающихся над неуспевающими одноклассниками, в том числе с особыми образовательными потребностями, дающего обучающимся социально значимый опыт сотрудничества и взаимной помощи;

инициирование и поддержку исследовательской деятельности обучающихся, планирование и выполнение индивидуальных и групповых проектов воспитательной направленности.

2. Внеурочная деятельность.

Реализация воспитательного потенциала внеурочной деятельности в целях обеспечения индивидуальных потребностей обучающихся осуществляется в рамках выбранных ими курсов, занятий (указываются конкретные курсы, занятия, другие формы работы в рамках внеурочной деятельности, реализуемые в образовательной организации или запланированные):

курсы, занятия исторического просвещения, патриотической, гражданско-патриотической, военно-патриотической, краеведческой, историко-культурной направленности;

курсы, занятия духовно-нравственной направленности по религиозным культурам народов России, основам духовно-нравственной культуры народов России, духовно-историческому краеведению;

курсы, занятия познавательной, научной, исследовательской, просветительской направленности;

курсы, занятия экологической, природоохранной направленности;

курсы, занятия в области искусств, художественного творчества разных видов и жанров;

курсы, занятия туристско-краеведческой направленности;

курсы, занятия оздоровительной и спортивной направленности.

3. Классное руководство.

Реализация воспитательного потенциала классного руководства как особого вида педагогической деятельности, направленной, в первую очередь, на решение задач воспитания и социализации обучающихся, может предусматривать (указываются конкретные позиции, имеющиеся в образовательной организации или запланированные):

планирование и проведение классных часов целевой воспитательной тематической направленности;

инициирование и поддержку классными руководителями участия классов в общешкольных делах, мероприятиях, оказание необходимой помощи обучающимся в их подготовке, проведении и анализе;

организацию интересных и полезных для личностного развития обучающихся совместных дел, позволяющих вовлекать в них обучающихся с разными потребностями, способностями, давать возможности для самореализации, устанавливать и укреплять доверительные отношения, стать для них значимым взрослым, задающим образцы поведения;

сплочение коллектива класса через игры и тренинги на командообразование, внеучебные и внешкольные мероприятия, походы, экскурсии, празднования дней рождения обучающихся, классные вечера;

выработку совместно с обучающимися правил поведения класса, участие в выработке таких правил поведения в образовательной организации;

изучение особенностей личностного развития обучающихся путём наблюдения за их поведением, в специально создаваемых педагогических ситуациях, в играх, беседах по нравственным проблемам; результаты наблюдения сверяются с результатами бесед с родителями

(законными представителями), учителями, а также (при необходимости) со школьным психологом;

доверительное общение и поддержку обучающихся в решении проблем (налаживание взаимоотношений с одноклассниками или педагогическими работниками, успеваемость), совместный поиск решений проблем, коррекцию поведения обучающихся через частные беседы, индивидуально и вместе с их родителями (законными представителями), с другими обучающимися класса;

индивидуальную работу с обучающимися класса по ведению личных портфолио, в которых они фиксируют свои учебные, творческие, спортивные, личностные достижения;

регулярные консультации с учителями-предметниками, направленные на формирование единства требований по вопросам воспитания и обучения, предупреждение и (или) разрешение конфликтов между учителями и обучающимися с ОБЗ;

проведение мини-педагогических советов для решения конкретных проблем класса, интеграции воспитательных влияний педагогических работников на обучающихся, привлечение учителей-предметников к участию в классных делах, дающих им возможность лучше узнавать и понимать обучающихся, общаясь и наблюдая их во внеучебной обстановке, участвовать в родительских собраниях класса;

организацию и проведение регулярных родительских собраний, информирование родителей (законных представителей) об успехах и проблемах обучающихся, их положении в классе, жизни класса в целом, помощь родителям (законным представителям) и иным членам семьи в отношениях с учителями, администрацией;

создание и организацию работы родительского комитета класса, участвующего в решении вопросов воспитания и обучения в классе, образовательной организации;

привлечение родителей (законных представителей), членов семей обучающихся к организации и проведению воспитательных дел, мероприятий в классе и образовательной организации;

проведение в классе праздников, конкурсов, соревнований и других.

4. Основные школьные дела.

Реализация воспитательного потенциала основных школьных дел может предусматривать (указываются конкретные позиции, имеющиеся в образовательной организации или запланированные):

общешкольные праздники, ежегодные творческие (театрализованные, музыкальные, литературные) мероприятия, связанные с общероссийскими, региональными праздниками, памятными датами, в которых участвуют все классы;

участие во всероссийских акциях, посвященных значимым событиям в России, мире;

торжественные мероприятия, связанные с завершением образования, переходом на следующий уровень образования, символизирующие приобретение новых социальных статусов в образовательной организации, обществе;

церемонии награждения (по итогам учебного периода, года) обучающихся и педагогических работников за участие в жизни образовательной организации, достижения в конкурсах, соревнованиях, олимпиадах, вклад в развитие образовательной организации, своей местности;

социальные проекты в образовательной организации, совместно разрабатываемые и реализуемые обучающимися и педагогическими работниками, в том числе с участием социальных партнёров, комплексы дел благотворительной, экологической, патриотической, трудовой и другой направленности;

проводимые для жителей поселения, своей местности и организуемые совместно с семьями обучающихся праздники, фестивали, представления в связи с памятными датами, значимыми событиями для жителей поселения;

разнообразные сборы, многодневные выездные события, включающие в себя комплекс коллективных творческих дел гражданской, патриотической, историко-краеведческой, экологической, трудовой, спортивно-оздоровительной и другое направленности;

вовлечение по возможности каждого обучающегося в школьные дела в разных ролях (сценаристов, постановщиков, исполнителей, корреспондентов, ведущих, декораторов, музыкальных редакторов, ответственных за костюмы и оборудование, за приглашение и встречу

гостей), помощь обучающимся в освоении навыков подготовки, проведения, анализа общешкольных дел;

наблюдение за поведением обучающихся в ситуациях подготовки, проведения, анализа основных школьных дел, мероприятий, их отношениями с обучающимися разных возрастов, с педагогическими работниками и другими взрослыми.

5. Внешкольные мероприятия.

Реализация воспитательного потенциала внешкольных мероприятий может предусматривать (указываются конкретные позиции, имеющиеся в образовательной организации или запланированные):

общие внешкольные мероприятия, в том числе организуемые совместно с социальными партнёрами образовательной организации;

внешкольные тематические мероприятия воспитательной направленности, организуемые педагогическими работниками по изучаемым в образовательной организации учебным предметам, курсам, модулям;

экскурсии, походы выходного дня (в музей, картинную галерею, технопарк, на предприятие и другое), организуемые в классах классными руководителями, в том числе совместно с родителями (законными представителями) обучающихся с привлечением их к планированию, организации, проведению, оценке мероприятия;

литературные, исторические, экологические и другие походы, экскурсии, экспедиции, слёты и другие, организуемые педагогическими работниками, в том числе совместно с родителями (законными представителями) обучающихся для изучения историко-культурных мест, событий, биографий проживавших в этой местности российских поэтов и писателей, деятелей науки, природных и историко-культурных ландшафтов, флоры и фауны и другого;

выездные события, включающие в себя комплекс коллективных творческих дел, в процессе которых складывается детско-взрослая общность, характеризующаяся доверительными взаимоотношениями, ответственным отношением к делу, атмосферой эмоционально-психологического комфорта.

6. Организация предметно-пространственной среды.

Реализация воспитательного потенциала предметно-пространственной среды может предусматривать совместную деятельность педагогических работников, обучающихся, других участников образовательных отношений по её созданию, поддержанию, использованию в воспитательном процессе (указываются конкретные позиции, имеющиеся в образовательной организации или запланированные):

оформление внешнего вида здания, фасада, холла при входе в образовательную организацию государственной символикой Российской Федерации, субъекта Российской Федерации, муниципального образования (флаг, герб), изображениями символики Российского государства в разные периоды тысячелетней истории, исторической символики региона;

организацию и проведение церемоний поднятия (спуска) государственного флага Российской Федерации;

размещение карт России, регионов, муниципальных образований (современных и исторических, точных и стилизованных, географических, природных, культурологических, художественно оформленных, в том числе материалами, подготовленными обучающимися) с изображениями значимых культурных объектов местности, региона, России, памятных исторических, гражданских, народных, религиозных мест почитания, портретов выдающихся государственных деятелей России, деятелей культуры, науки, производства, искусства, военных, героев и защитников Отечества;

изготовление, размещение, обновление художественных изображений (символических, живописных, фотографических, интерактивных аудио и видео) природы России, региона, местности, предметов традиционной культуры и быта, духовной культуры народов России;

организацию и поддержание в образовательной организации звукового пространства позитивной духовно-нравственной, гражданско-патриотической воспитательной направленности (звонки-мелодии, музыка, информационные сообщения), исполнение гимна Российской Федерации;

разработку, оформление, поддержание, использование в воспитательном процессе "мест гражданского почитания" (в том числе, если образовательная организация носит имя выдающегося

исторического деятеля, учёного, героя, защитника Отечества и других) в помещениях образовательной организации или на прилегающей территории для общественно-гражданского почитания лиц, мест, событий в истории России; мемориалов воинской славы, памятников, памятных досок;

оформление и обновление "мест новостей", стендов в помещениях (холл первого этажа, рекреации), содержащих в доступной, привлекательной форме новостную информацию позитивного гражданско-патриотического, духовно-нравственного содержания, фотоотчёты об интересных событиях, поздравления педагогических работников и обучающихся и другое;

разработку и популяризацию символики образовательной организации (эмблема, флаг, логотип, элементы костюма обучающихся), используемой как повседневно, так и в торжественные моменты;

подготовку и размещение регулярно сменяемых экспозиций творческих работ обучающихся в разных предметных областях, демонстрирующих их способности, знакомящих с работами друг друга;

поддержание эстетического вида и благоустройство всех помещений в образовательной организации, доступных и безопасных рекреационных зон, озеленение территории при образовательной организации;

разработку, оформление, поддержание и использование игровых пространств, спортивных и игровых площадок, зон активного и тихого отдыха;

создание и поддержание в вестибюле или библиотеке стеллажей свободного книгообмена, на которые обучающиеся, родители (законные представители), педагогические работники могут выставлять для общего использования свои книги, брать для чтения другие;

деятельность классных руководителей и других педагогических работников вместе с обучающимися с ОВЗ, их родителями (законными представителями) по благоустройству, оформлению школьных аудиторий, пришкольной территории;

разработку и оформление пространств проведения значимых событий, праздников, церемоний, торжественных линеек, творческих вечеров (событийный дизайн);

разработку и обновление материалов (стендов, плакатов, инсталляций и другое), акцентирующих внимание обучающихся на важных для воспитания ценностях, правилах, традициях, укладе образовательной организации, актуальных вопросах профилактики и безопасности.

Предметно-пространственная среда строится как максимально доступная для обучающихся с особыми образовательными потребностями.

7. Взаимодействие с родителями (законными представителями).

Реализация воспитательного потенциала взаимодействия с родителями (законными представителями) обучающихся может предусматривать (указываются конкретные позиции, имеющиеся в образовательной организации или запланированные):

создание и деятельность в образовательной организации, в классах представительных органов родительского сообщества (родительского комитета образовательной организации, классов), участвующих в обсуждении и решении вопросов воспитания и обучения, деятельность представителей родительского сообщества в Управляющем совете образовательной организации;

тематические родительские собрания в классах, общешкольные родительские собрания по вопросам воспитания, взаимоотношений обучающихся и педагогических работников, условий обучения и воспитания;

родительские дни, в которые родители (законные представители) могут посещать уроки и внеурочные занятия;

работу семейных клубов, родительских гостиных, предоставляющих родителям (законным представителям), педагогическим работникам и обучающимся площадку для совместного досуга и общения, с обсуждением актуальных вопросов воспитания;

проведение тематических собраний (в том числе по инициативе родителей (законных представителей), на которых они могут получать советы по вопросам воспитания, консультации психологов, врачей, социальных работников, обмениваться опытом;

участие родителей (законных представителей) в ППк в случаях, предусмотренных нормативными документами о ППк в образовательной организации в соответствии с порядком привлечения родителей (законных представителей);

привлечение родителей (законных представителей) к подготовке и проведению классных и общешкольных мероприятий;

при наличии среди обучающихся детей-сирот, оставшихся без попечения родителей (законных представителей), приёмных детей целевое взаимодействие с их законными представителями.

8. Самоуправление.

Реализация воспитательного потенциала ученического самоуправления в образовательной организации может предусматривать (указываются конкретные позиции, имеющиеся в образовательной организации или запланированные):

организацию и деятельность органов ученического самоуправления (совет обучающихся или другое), избранных обучающимися;

представление органами ученического самоуправления интересов обучающихся в процессе управления образовательной организацией;

защиту органами ученического самоуправления законных интересов и прав обучающихся;

участие представителей органов ученического самоуправления в разработке, обсуждении и реализации рабочей программы воспитания, календарного плана воспитательной работы, в анализе воспитательной деятельности в образовательной организации.

9. Профилактика и безопасность.

Реализация воспитательного потенциала профилактической деятельности в целях формирования и поддержки безопасной и комфортной среды в образовательной организации может предусматривать (указываются конкретные позиции, имеющиеся в образовательной организации или запланированные):

организацию деятельности педагогического коллектива по созданию в образовательной организации эффективной профилактической среды обеспечения безопасности жизнедеятельности как условия успешной воспитательной деятельности;

проведение исследований, мониторинга рисков безопасности и ресурсов повышения безопасности, выделение и психолого-педагогическое сопровождение групп риска обучающихся по разным направлениям (агрессивное поведение, зависимости и другое);

проведение коррекционно-воспитательной работы с обучающимися групп риска силами педагогического коллектива и с привлечением специалистов из других организаций;

разработку и реализацию профилактических программ, направленных на работу как с девиантными обучающимися, так и с их окружением; организацию межведомственного взаимодействия;

вовлечение обучающихся в воспитательную деятельность, проекты, программы профилактической направленности социальных и природных рисков в образовательной организации и в социокультурном окружении с педагогическими работниками, родителями (законными представителями), социальными партнёрами (антинаркотические, антиалкогольные, против курения, вовлечения в деструктивные детские и молодёжные объединения, культы, субкультуры, группы в социальных сетях; по безопасности в цифровой среде, на транспорте, на воде, безопасности дорожного движения, противопожарной безопасности, антитеррористической и антиэкстремистской безопасности, гражданской обороне);

организацию превентивной работы с обучающимися со сценариями социально одобряемого поведения, по развитию навыков саморефлексии, самоконтроля, устойчивости к негативным воздействиям, групповому давлению;

профилактику правонарушений, девиаций посредством организации деятельности, альтернативной девиантному поведению, - познания (путешествия), испытания себя (походы, спорт), значимого общения, творчества, деятельности (в том числе профессиональной, религиозно-духовной, благотворительной, художественной и другое);

предупреждение, профилактику и целенаправленную деятельность в случаях появления, расширения, влияния в образовательной организации групп обучающихся, оставивших обучение, с агрессивным поведением и другое;

профилактику расширения групп, семей обучающихся, требующих специальной психолого-педагогической поддержки и сопровождения (слабоуспевающие, социально запущенные, социально неадаптированные дети-мигранты, обучающиеся с ОВЗ и другие).

10. Социальное партнёрство.

Реализация воспитательного потенциала социального партнёрства может предусматривать (указываются конкретные позиции, имеющиеся в образовательной организации или запланированные):

участие представителей организаций-партнёров, в том числе в соответствии с договорами о сотрудничестве, в проведении отдельных мероприятий в рамках рабочей программы воспитания и календарного плана воспитательной работы (дни открытых дверей, государственные, региональные, школьные праздники, торжественные мероприятия и другие);

участие представителей организаций-партнёров в проведении отдельных уроков, внеурочных занятий, внешкольных мероприятий соответствующей тематической направленности;

проведение на базе организаций-партнёров отдельных уроков, занятий, внешкольных мероприятий, акций воспитательной направленности;

проведение открытых дискуссионных площадок (детских, педагогических, родительских) с представителями организаций-партнёров для обсуждений актуальных проблем, касающихся жизни образовательной организации, муниципального образования, региона, страны;

реализация социальных проектов, совместно разрабатываемых обучающимися, педагогическими работниками с организациями-партнёрами благотворительной, экологической, патриотической, трудовой направленности, ориентированных на воспитание обучающихся, преобразование окружающего социума, позитивное воздействие на социальное окружение.

11. Профориентация.

Реализация воспитательного потенциала профориентационной работы образовательной организации может предусматривать (указываются конкретные позиции, имеющиеся в образовательной организации или запланированные):

проведение циклов профориентационных часов, направленных на подготовку обучающегося к осознанному планированию и реализации своего профессионального будущего;

профориентационные игры (игры-симуляции, деловые игры, квесты, кейсы), расширяющие знания о профессиях, способах выбора профессий, особенностях, условиях разной профессиональной деятельности;

экскурсии на предприятия, в организации, дающие начальные представления о существующих профессиях и условиях работы;

посещение профориентационных выставок, ярмарок профессий, тематических профориентационных парков, лагерей, дней открытых дверей в организациях среднего профессионального образования, высшего образования;

организацию на базе детского лагеря при образовательной организации профориентационных смен с участием экспертов в области профориентации, где обучающиеся могут познакомиться с профессиями, получить представление об их специфике, попробовать свои силы в той или иной профессии, развить соответствующие навыки;

совместное с педагогическими работниками изучение обучающимися Интернет-ресурсов, посвященных выбору профессий, прохождение профориентационного онлайн-тестирования, онлайн-курсов по интересующим профессиям и направлениям профессионального образования;

участие в работе всероссийских профориентационных проектов;

индивидуальное консультирование психологом обучающихся и их родителей (законных представителей) по вопросам склонностей, способностей, иных индивидуальных особенностей обучающихся, которые могут иметь значение в выборе ими будущей профессии;

освоение обучающимися основ профессии в рамках различных курсов, включённых в обязательную часть образовательной программы, в рамках компонента участников образовательных отношений, внеурочной деятельности, дополнительного образования.

Организационный раздел.

Кадровое обеспечение.

В ГБОУ СОШ №2 «ОЦ» с. Кинель- Черкассы воспитательная служба представлена советником по воспитанию, педагогом- организатором, социальным педагогом, руководителем ШМО классных руководителей. Координирует работу по данному направлению заместитель директора по воспитательной работе.

Нормативно-методическое обеспечение.

На уровне образовательной организации внесены изменения в должностные инструкции

педагогических работников по вопросам воспитательной деятельности, ведению договорных отношений, сетевой форме организации образовательного процесса, сотрудничеству с социальными партнёрами, нормативному, методическому обеспечению воспитательной деятельности.

Требования к условиям работы с обучающимися с особыми образовательными потребностями.

В воспитательной работе с категориями обучающихся, имеющих особые образовательные потребности: обучающихся с инвалидностью, с ОВЗ, из социально уязвимых групп созданы особые условия (описываются эти условия).

Особыми задачами воспитания обучающихся с особыми образовательными потребностями являются:

налаживание эмоционально-положительного взаимодействия с окружающими для их успешной социальной адаптации и интеграции в образовательной организации;

формирование доброжелательного отношения к обучающимся и их семьям со стороны всех участников образовательных отношений;

построение воспитательной деятельности с учётом индивидуальных особенностей и возможностей каждого обучающегося;

обеспечение психолого-педагогической поддержки семей обучающихся, содействие повышению уровня их педагогической, психологической, социальной компетентности.

При организации воспитания обучающихся с особыми образовательными потребностями необходимо ориентироваться на:

формирование личности ребёнка с особыми образовательными потребностями с использованием адекватных возрасту и физическому и (или) психическому состоянию методов воспитания;

создание оптимальных условий совместного воспитания и обучения обучающихся с особыми образовательными потребностями и их сверстников, с использованием адекватных вспомогательных средств и педагогических приёмов, организацией совместных форм работы воспитателей, педагогов-психологов, учителей-логопедов, учителей-дефектологов;

личностно-ориентированный подход в организации всех видов деятельности обучающихся с особыми образовательными потребностями.

Система поощрения социальной успешности и проявлений активной жизненной позиции обучающихся.

Система поощрения проявлений активной жизненной позиции и социальной успешности обучающихся призвана способствовать формированию у обучающихся ориентации на активную жизненную позицию, инициативность, максимально вовлекать их в совместную деятельность в воспитательных целях. Система проявлений активной жизненной позиции и поощрения социальной успешности обучающихся строится на принципах:

публичности, открытости поощрений (информирование всех обучающихся о награждении, проведение награждений в присутствии значительного числа обучающихся);

соответствия артефактов и процедур награждения укладу образовательной организации, качеству воспитывающей среды, символике образовательной организации;

прозрачности правил поощрения (наличие положения о награждениях, неукоснительное следование порядку, зафиксированному в этом документе, соблюдение справедливости при выдвижении кандидатур);

регулируемости частоты награждений (недопущение избыточности в поощрениях, чрезмерно больших групп поощряемых);

сочетания индивидуального и коллективного поощрения (использование индивидуальных и коллективных наград даёт возможность стимулировать индивидуальную и коллективную активность обучающихся, преодолевать межличностные противоречия между обучающимися, получившими и не получившими награды);

привлечения к участию в системе поощрений на всех стадиях родителей (законных представителей) обучающихся, представителей родительского сообщества, самих обучающихся, их представителей (с учётом наличия ученического самоуправления), сторонних организаций, их статусных представителей;

дифференцированности поощрений (наличие уровней и типов наград позволяет продлить

стимулирующее действие системы поощрения).

Формы поощрения проявлений активной жизненной позиции обучающихся и социальной успешности (формы могут быть изменены, их состав расширен): индивидуальные и групповые портфолио, рейтинги, благотворительная поддержка.

Ведение портфолио заключается в фиксирующих и символизирующих достижения обучающегося. Портфолио может включать артефакты признания личностных достижений, достижений в группе, участия в деятельности (грамоты, поощрительные письма, фотографии призов, фото изделий, работ и другого, участвовавших в конкурсах). Кроме индивидуального портфолио возможно ведение портфолио класса.

Рейтинги обучающихся заключаются в размещении имен (фамилий) обучающихся или названий (номеров) групп обучающихся, классов в последовательности, определяемой их успешностью, достижениями.

Благотворительная поддержка обучающихся, групп обучающихся (классов) может заключаться в материальной поддержке проведения в образовательной организации воспитательных дел, мероприятий, проведения внешкольных мероприятий, различных форм совместной деятельности воспитательной направленности, в индивидуальной поддержке нуждающихся в помощи обучающихся, семей, педагогических работников.

Благотворительность предусматривает публичную презентацию благотворителей и их деятельности.

Использование рейтингов, их форма, публичность, привлечение благотворителей, в том числе из социальных партнёров, их статус, акции, деятельность должны соответствовать укладу образовательной организации, цели, задачам, традициям воспитания, согласовываться с представителями родительского сообщества во избежание деструктивного воздействия на взаимоотношения в образовательной организации.

Анализ воспитательного процесса.

Анализ воспитательного процесса осуществляется в соответствии с целевыми ориентирами результатов воспитания, личностными результатами обучающихся на уровнях начального общего, основного общего, среднего общего образования, установленными соответствующими ФГОС обучающихся с ОВЗ.

Основным методом анализа воспитательного процесса в образовательной организации является ежегодный самоанализ воспитательной работы с целью выявления основных проблем и последующего их решения с привлечением (при необходимости) внешних экспертов, специалистов.

Планирование анализа воспитательного процесса включается в календарный план воспитательной работы.

Основные принципы самоанализа воспитательной работы: взаимное уважение всех участников образовательных отношений; приоритет анализа сущностных сторон воспитания ориентирует на изучение

прежде всего не количественных, а качественных показателей, таких как сохранение уклада образовательной организации, качество воспитывающей среды, содержание и разнообразие деятельности, стиль общения, отношений между педагогическими работниками, обучающимися и родителями (законными представителями);

развивающий характер осуществляемого анализа ориентирует на использование его результатов для совершенствования воспитательной деятельности педагогических работников (знания и сохранения в работе цели и задач воспитания, умелого планирования воспитательной работы, адекватного подбора видов, форм и содержания совместной деятельности с обучающимися, коллегами, социальными партнёрами);

распределённая ответственность за результаты личностного развития обучающихся ориентирует на понимание того, что личностное развитие является результатом как организованного социального воспитания, в котором образовательная организация участвует наряду с другими социальными институтами, так и стихийной социализации, и саморазвития.

Основные направления анализа воспитательного процесса (предложенные направления можно уточнять, корректировать, исходя из особенностей уклада, традиций, ресурсов образовательной организации, контингента обучающихся и другого):

1. Результаты воспитания, социализации и саморазвития обучающихся.

Критерием, на основе которого осуществляется данный анализ, является динамика личностного развития обучающихся в каждом классе.

Анализ проводится классными руководителями вместе с заместителем директора по воспитательной работе (советником директора по воспитанию, педагогом-психологом, социальным педагогом при наличии) с последующим обсуждением результатов на методическом объединении классных руководителей или педагогическом совете.

Основным способом получения информации о результатах воспитания, социализации и саморазвития обучающихся является педагогическое наблюдение. Внимание педагогического работника сосредоточивается на вопросах: какие проблемы, затруднения в личностном развитии обучающихся удалось решить за прошедший учебный год; какие проблемы, затруднения решить не удалось и почему; какие новые проблемы, трудности появились, над чем предстоит работать педагогическому коллективу.

Состояние совместной деятельности обучающихся и взрослых.

Критерием, на основе которого осуществляется данный анализ, является наличие интересной, событийно насыщенной и личностно развивающей совместной деятельности обучающихся и взрослых.

Анализ проводится заместителем директора по воспитательной работе (советником директора по воспитанию, педагогом-психологом, социальным педагогом при наличии), классными руководителями с привлечением актива родителей (законных представителей) обучающихся, совета обучающихся. Способами получения информации о состоянии организуемой совместной деятельности обучающихся и педагогических работников могут быть анкетирования и беседы с обучающимися и их родителями (законными представителями), педагогическими работниками, представителями совета обучающихся. Результаты обсуждаются на заседании методических объединений классных руководителей или педагогическом совете. Внимание сосредоточивается на вопросах, связанных с качеством (выбираются вопросы, которые помогут проанализировать проделанную работу):

- реализации воспитательного потенциала урочной деятельности;
- организуемой внеурочной деятельности обучающихся;
- деятельности классных руководителей и их классов;
- проводимых общешкольных основных дел, мероприятий;
- внешкольных мероприятий;
- создания и поддержки предметно-пространственной среды;
- взаимодействия с родительским сообществом;
- деятельности ученического самоуправления;
- деятельности по профилактике и безопасности;
- реализации потенциала социального партнёрства;
- деятельности по профориентации обучающихся.

Итогом самоанализа является перечень выявленных проблем, над решением которых предстоит работать педагогическому коллективу.

Итоги самоанализа оформляются в виде отчёта, составляемого заместителем директора по воспитательной работе (совместно с советником директора по воспитательной работе при его наличии) в конце учебного года, рассматриваются и утверждаются педагогическим советом или иным коллегиальным органом управления в образовательной организации.

Рабочая программа воспитания ГБОУ СОШ №2 «ОЦ» с. Кинель- Черкассы
Пояснительная записка

Настоящая рабочая программа воспитания разработана с учётом Федерального закона от 29.12.2012 № 273-ФЗ «Об образовании в Российской Федерации», Стратегии развития воспитания в Российской Федерации на период до 2025 года (Распоряжение Правительства Российской Федерации от 29.05.2015 № 996-р) и Плана мероприятий по её реализации в 2021 — 2025 годах (Распоряжение Правительства Российской Федерации от 12.11.2020 № 2945-р), Стратегии национальной безопасности Российской Федерации (Указ Президента Российской Федерации от 02.07.2021 № 400), федеральных государственных образовательных стандартов (далее — ФГОС) начального общего образования (Приказ Минпросвещения России от 31.05.2021 № 286), основного общего образования (Приказ Минпросвещения России от 31.05.2021 № 287), среднего общего образования (Приказ Минобрнауки России от 17.05.2012 № 413).

Программа основывается на единстве и преемственности образовательного процесса всех уровней общего образования и является составной частью ООП НОО ГБОУ СОШ №2 «ОЦ» с. Кинель-Черкассы (далее- школа).

Рабочая программа воспитания предназначена для планирования и организации системной воспитательной деятельности; разрабатывается и утверждается с участием коллегиальных органов управления общеобразовательной организацией, в том числе советов обучающихся, советов родителей (законных представителей); реализуется в единстве урочной и внеурочной деятельности, осуществляемой совместно с семьёй и другими участниками образовательных отношений, социальными институтами воспитания; предусматривает приобщение обучающихся к российским традиционным духовным ценностям, включая ценности своей этнической группы, правилам и нормам поведения, принятым в российском обществе на основе российских базовых конституционных норм и ценностей; историческое просвещение, формирование российской культурной и гражданской идентичности обучающихся.

Программа включает три раздела: целевой, содержательный, организационный.

Приложение — календарный план воспитательной работы.

Особенности организуемого в школе воспитательного процесса

Особенностью организуемого процесса в школе воспитательного процесса является наличие уклада школьной жизни, определяемого:

- длительной историей существования школы;
- большим коллективом учащихся, создающих разнообразие темпераментов, способностей, интересов, возможностей;
- наличие широкого спектра досуговых программ;
- использование соревновательных форм организации мероприятий для повышения качества воспитательного процесса;
- интеграция основного и дополнительного образования;
- традиционными школьными мероприятиями, такими как:
 - Празднование Дня рождения школы;
 - Ежегодный фестиваль ГТО;
 - Вечер встречи выпускников школы, представляющих разные поколения;
 - Выборы президента школы;
 - Деятельность спортивного клуба «Альфа»;
 - Деятельность школьного историко-краеведческого музея «Диалоги со временем»;
 - Деятельность ВПК «Тигр»;
 - Деятельность школьной газеты «ГОША»;
 - Деятельность школьной телестудии «Зеркало».

Большое значение в системе воспитательной работы отводится участию учащихся в творческих объединениях по интересам, спортивных секциях.

В школе сложились сильные традиции ученического самоуправления. Школьная республика «Содружество» и Президентский Совет помогают сделать школьную жизнь яркой и запоминающейся.

Основными организационными ценностями процесса воспитания в школе являются:

- а) безопасность
- б) сочетание общественных и личных интересов;
- в) оптимальность затрат;
- г) сочетание требовательности с безусловным уважением;
- д) вовлечение всех участников (методика КТД и др.);
- е) создание мотивации;
- ж) использование потенциала участников;
- з) обучение персонала;
- и) непрерывность (воспитание не сводится к мероприятиям);
- к) сочетание стандартизации с творчеством;
- л) наличие запретов (этических, организационных).

РАЗДЕЛ 1. ЦЕЛЕВОЙ

Содержание воспитания обучающихся в школе определяется содержанием российских базовых (гражданских, национальных) норм и ценностей, которые закреплены в Конституции Российской Федерации. Эти ценности и нормы определяют инвариантное содержание воспитания обучающихся. Вариативный компонент содержания воспитания обучающихся включает духовно-нравственные ценности культуры, традиционных религий народов России.

Воспитательная деятельность в школе планируется и осуществляется в соответствии с приоритетами государственной политики в сфере воспитания, установленными в Стратегии развития воспитания в Российской Федерации на период до 2025 года (Распоряжение Правительства Российской Федерации от 29.05.2015 № 996-р). Приоритетной задачей Российской Федерации в сфере воспитания детей является развитие высоконравственной личности, разделяющей российские традиционные духовные ценности, обладающей актуальными знаниями и умениями, способной реализовать свой потенциал в условиях современного общества, готовой к мирному созиданию и защите Родины.

1.1 Цель и задачи воспитания обучающихся

Современный российский национальный воспитательный идеал — высоконравственный, творческий, компетентный гражданин России, принимающий судьбу Отечества как свою личную, осознающий ответственность за настоящее и будущее страны, укоренённый в духовных и культурных традициях многонационального народа Российской Федерации.

В соответствии с этим идеалом и нормативными правовыми актами Российской Федерации в сфере образования **цель воспитания** обучающихся в школе: развитие личности, создание условий для самоопределения и социализации на основе социокультурных, духовно-нравственных ценностей и принятых в российском обществе правил и норм поведения в интересах человека, семьи, общества и государства, формирование у обучающихся чувства патриотизма, гражданственности, уважения к памяти защитников Отечества и подвигам Героев Отечества, закону и правопорядку, человеку труда и старшему поколению, взаимного уважения, бережного отношения к культурному наследию и традициям многонационального народа Российской Федерации, природе и окружающей среде.

Задачи воспитания: усвоение ими знаний о нормах, духовно-нравственных ценностях, традициях, которые выработало российское общество (социально значимые знания); формирование и развитие личностных отношений к этим нормам, ценностям, традициям (их освоение, принятие); приобретение соответствующего этим нормам, ценностям, традициям социокультурного опыта поведения, общения, межличностных и социальных отношений, применения полученных знаний; достижение личностных результатов освоения общеобразовательных программ в соответствии с ФГОС. Личностные результаты освоения включают осознание российской гражданской идентичности, сформированность ценностей самостоятельности и инициативы, готовность обучающихся к саморазвитию, самостоятельности и личностному самоопределению, наличие мотивации к целенаправленной социально значимой деятельности, сформированность внутренней позиции личности как особого ценностного отношения к себе, окружающим людям и жизни в целом.

Воспитательная деятельность планируется и осуществляется на основе аксиологического, антропологического, культурно-исторического, системно-деятельностного, личностно-ориентированного подходов и с учётом принципов

воспитания: гуманистической направленности воспитания, совместной деятельности детей и взрослых, следования нравственному примеру, безопасной жизнедеятельности, инклюзивности, возрастосообразности.

1.2 Направления воспитания

Программа реализуется в единстве учебной и воспитательной деятельности школы по основным направлениям воспитания в соответствии с ФГОС:

– **гражданское воспитание**— формирование российской гражданской идентичности, принадлежности к общности граждан Российской Федерации, к народу России как источнику власти в Российском государстве и субъекту тысячелетней российской государственности, уважения к правам, свободам и обязанностям гражданина России, правовой и политической культуры;

– **патриотическое воспитание**— воспитание любви к родному краю, Родине, своему народу, уважения к другим народам России; историческое просвещение, формирование российского национального исторического сознания, российской культурной идентичности;

– **духовно-нравственное воспитание**—воспитание на основе духовно-нравственной культуры народов России, традиционных религий народов России, формирование традиционных российских семейных ценностей; воспитание честности, доброты, милосердия, справедливости, дружелюбия и взаимопомощи, уважения к старшим, к памяти предков;

– **эстетическое воспитание**— формирование эстетической культуры на основе российских традиционных духовных ценностей, приобщение к лучшим образцам отечественного и мирового искусства;

– **физическое воспитание, формирование культуры здорового образа жизни и эмоционального благополучия**— развитие физических способностей с учётом возможностей и состояния здоровья, навыков безопасного поведения в природной и социальной среде, чрезвычайных ситуациях;

– **трудовое воспитание** —воспитание уважения к труду, трудящимся, результатам труда (своего и других людей), ориентация на трудовую деятельность, получение профессии, личностное самовыражение в продуктивном, нравственно достойном труде в российском обществе, достижение выдающихся результатов в профессиональной деятельности;

– **экологическое воспитание** —формирование экологической культуры, ответственного, бережного отношения к природе, окружающей среде на основе российских традиционных духовных ценностей, навыков охраны, защиты, восстановления природы, окружающей среды;

– **ценности научного познания**— воспитание стремления к познанию себя и других людей, природы и общества, к получению знаний, качественного образования с учётом личностных интересов и общественных потребностей.

1.3 Целевые ориентиры результатов воспитания

Целевые ориентиры результатов воспитания на уровне начального общего образования.

Целевые ориентиры
Гражданско-патриотическое воспитание
Знающий и любящий свою малую родину, свой край, имеющий представление о Родине — России, её территории, расположении. Сознающий принадлежность к своему народу и к общности граждан России, проявляющий уважение к своему и другим народам.

Понимающий свою сопричастность к прошлому, настоящему и будущему родного края, своей Родины — России, Российского государства.

Понимающий значение гражданских символов (государственная символика России, своего региона), праздников, мест почитания героев и защитников Отечества, проявляющий к ним уважение.

Имеющий первоначальные представления о правах и ответственности человека в обществе, гражданских правах и обязанностях.

Принимающий участие в жизни класса, школе, в доступной по возрасту социально значимой деятельности.

Духовно-нравственное воспитание

Уважающий духовно-нравственную культуру своей семьи, своего народа, семейные ценности с учётом национальной, религиозной принадлежности.

Сознающий ценность каждой человеческой жизни, признающий индивидуальность и достоинство каждого человека.

Доброжелательный, проявляющий сопереживание, готовность оказывать помощь, выражающий неприятие поведения, причиняющего физический и моральный вред другим людям, уважающий старших.

Умеющий оценивать поступки с позиции их соответствия нравственным нормам, осознающий ответственность за свои поступки.

Владеющий представлениями о многообразии языкового и культурного пространства России, имеющий первоначальные навыки общения с людьми разных народов, вероисповеданий.

Сознающий нравственную и эстетическую ценность литературы, родного языка, русского языка, проявляющий интерес к чтению.

Эстетическое воспитание

Способный воспринимать и чувствовать прекрасное в быту, природе, искусстве, творчестве людей.

Проявляющий интерес и уважение к отечественной и мировой художественной культуре.

Проявляющий стремление к самовыражению в разных видах художественной деятельности, искусстве.

Физическое воспитание, формирование культуры здоровья и эмоционального благополучия

Бережно относящийся к физическому здоровью, соблюдающий основные правила здорового и безопасного для себя и других людей образа жизни, в том числе в информационной среде.

Владеющий основными навыками личной и общественной гигиены, безопасного поведения в быту, природе, обществе.

Ориентированный на физическое развитие с учётом возможностей здоровья, занятия физкультурой и спортом.

Сознающий и принимающий свою половую принадлежность, соответствующие ей психофизические и поведенческие особенности с учётом возраста.

Трудовое воспитание

Сознающий ценность труда в жизни человека, семьи, общества.

Проявляющий уважение к труду, людям труда, бережное отношение к результатам труда, ответственное потребление.

Проявляющий интерес к разным профессиям.

Участвующий в различных видах доступного по возрасту труда, трудовой деятельности.

Экологическое воспитание

Понимающий ценность природы, зависимость жизни людей от природы, влияние людей на природу, окружающую среду.

Проявляющий любовь и бережное отношение к природе, неприятие действий, приносящих вред природе, особенно живым существам.

Выражающий готовность в своей деятельности придерживаться экологических норм.

Ценности научного познания

Выражающий познавательные интересы, активность, любознательность и самостоятельность в познании, интерес и уважение к научным знаниям, науке.

Обладающий первоначальными представлениями о природных и социальных объектах, многообразии объектов и явлений природы, связи живой и неживой природы, о науке, научном знании.

Имеющий первоначальные навыки наблюдений, систематизации и осмысления опыта в естественнонаучной и гуманитарной областях знания.

РАЗДЕЛ 2. СОДЕРЖАТЕЛЬНЫЙ

2.1 Виды, формы и содержание воспитательной деятельности

Урочная деятельность

Реализация воспитательного потенциала уроков предусматривает:

–максимальное использование воспитательных возможностей содержания учебных предметов для формирования у обучающихся российских традиционных духовно-нравственных и социокультурных ценностей, российского исторического сознания на основе исторического просвещения; подбор соответствующего содержания уроков, заданий, вспомогательных материалов, проблемных ситуаций для обсуждений;

–включение учителями в рабочие программы по учебным предметам, курсам, модулям целевых ориентиров результатов воспитания, их учёт в определении воспитательных задач уроков, занятий;

–включение учителями в рабочие программы учебных предметов, курсов, модулей тематики в соответствии с календарным планом воспитательной работы;

–выбор методов, методик, технологий, оказывающих воспитательное воздействие на личность в соответствии с воспитательным идеалом, целью и задачами воспитания, целевыми ориентирами результатов воспитания; реализацию приоритета воспитания в учебной деятельности;

–привлечение внимания обучающихся к ценностному аспекту изучаемых на уроках предметов, явлений и событий, инициирование обсуждений, высказываний своего мнения, выработки своего личностного отношения к изучаемым событиям, явлениям, лицам;

–применение интерактивных форм учебной работы — интеллектуальных, стимулирующих познавательную мотивацию, игровых методик, дискуссий, дающих возможность приобрести опыт ведения конструктивного диалога; групповой работы, которая учит строить отношения и действовать в команде, способствует развитию критического мышления;

–побуждение обучающихся соблюдать нормы поведения, правила общения со сверстниками и педагогами, соответствующие укладу школе, установление и поддержку доброжелательной атмосферы;

–организацию шефства мотивированных и эрудированных обучающихся над неуспевающими одноклассниками, в том числе с особыми образовательными потребностями, дающего обучающимся социально значимый опыт сотрудничества и взаимной помощи;

–инициирование и поддержку исследовательской деятельности обучающихся, планирование и выполнение индивидуальных и групповых проектов воспитательной направленности.

Внеурочная деятельность

Реализация воспитательного потенциала внеурочной деятельности в целях обеспечения индивидуальных потребностей обучающихся осуществляется в рамках выбранных ими курсов, занятий происходит через:

–занятия исторического просвещения («Россия моя история»), патриотической, гражданско-патриотической (РДДМ), военно-патриотической (ВПК «ТИГР»), краеведческой «Рассказы по истории Самарского края», историко-культурной направленности («Рассказы по истории Отечества»);

–курсы, занятия духовно-нравственной направленности по религиозным культурам народов России, основам духовно-нравственной культуры народов России;

–курсы, занятия познавательной, научной, исследовательской, просветительской направленности («Юный исследователь», «Расчетно-конструкторское бюро»);

- курсы, занятия экологической, природоохранной направленности («Мой край»);
- курсы, занятия в области искусств, художественного творчества разных видов и жанров (театральная студия, «Домисолька»);
- курсы, занятия оздоровительной и спортивной направленности (ШСК «Альфа»).

Классное руководство

Реализация воспитательного потенциала классного руководства как особого вида педагогической деятельности, направленной, в первую очередь, на решение задач воспитания и социализации обучающихся, может предусматривать:

- планирование и проведение классных часов целевой воспитательной тематической направленности («Разговоры о важном»);

- инициирование и поддержку классными руководителями участия классов в общешкольных делах, мероприятиях, оказание необходимой помощи обучающимся в их подготовке, проведении и анализе;

- организацию интересных и полезных для личностного развития обучающихся совместных дел, позволяющих вовлекать в них обучающихся с разными потребностями, способностями, давать возможности для самореализации, устанавливать и укреплять доверительные отношения, стать для них значимым взрослым, задающим образцы поведения;

- сплочение коллектива класса через игры и тренинги на командообразование, внеучебные и внешкольные мероприятия, походы, экскурсии, празднования дней рождения обучающихся, классные вечера;

- выработку совместно с обучающимися правил поведения класса, участие в выработке таких правил поведения в школе;

- изучение особенностей личностного развития обучающихся путём наблюдения за их поведением, в специально создаваемых педагогических ситуациях, в играх, беседах по нравственным проблемам; результаты наблюдения сверяются с результатами бесед с родителями, учителями, а также (при необходимости) со школьным психологом;

- доверительное общение и поддержку обучающихся в решении проблем (налаживание взаимоотношений с одноклассниками или педагогами, успеваемость и т. д.), совместный поиск решений проблем, коррекцию поведения обучающихся через частные беседы индивидуально и вместе с их родителями, с другими обучающимися класса;

- индивидуальную работу с обучающимися класса по ведению личных портфолио, в которых они фиксируют свои учебные, творческие, спортивные, личностные достижения;

- регулярные консультации с учителями-предметниками, направленные на формирование единства требований по вопросам воспитания и обучения, предупреждение и/или разрешение конфликтов между учителями и обучающимися;

- проведение мини-педсоветов для решения конкретных проблем класса, интеграции воспитательных влияний педагогов на обучающихся, привлечение учителей-предметников к участию в классных делах, дающих им возможность лучше узнавать и понимать обучающихся, общаясь и наблюдая их во внеучебной обстановке, участвовать в родительских собраниях класса;

- организацию и проведение регулярных родительских собраний, информирование родителей об успехах и проблемах обучающихся, их положении в классе, жизни класса в целом, помощь родителям и иным членам семьи в отношениях с учителями, администрацией;

- создание и организацию работы родительского комитета класса, участвующего в решении вопросов воспитания и обучения в классе, школе;

- привлечение родителей (законных представителей), членов семей обучающихся к организации и проведению воспитательных дел, мероприятий в классе и школе;
- проведение в классе праздников, конкурсов, соревнований и т. п.

Основные школьные дела

Реализация воспитательного потенциала основных школьных дел предусматривает:

- общешкольные праздники, ежегодные творческие (театрализованные, музыкальные, литературные и т. п.) мероприятия, связанные с общероссийскими, региональными праздниками, памятными датами, в которых участвуют все классы;
- участие во всероссийских акциях, посвящённых значимым событиям в России, мире;
- торжественные мероприятия, связанные с завершением образования, переходом на следующий уровень образования, символизирующие приобретение новых социальных статусов в школе, обществе;
- церемонии награждения (по итогам учебного периода, года) обучающихся и педагогов за участие в жизни школе, достижения в конкурсах, соревнованиях, олимпиадах, вклад в развитие школе, своей местности;
- социальные проекты в школе, совместно разрабатываемые и реализуемые обучающимися и педагогами, в том числе с участием социальных партнёров, комплексы дел благотворительной, экологической, патриотической, трудовой и др. направленности;
- проводимые для жителей поселения, своей местности и организуемые совместно с семьями обучающихся праздники, фестивали, представления в связи с памятными датами, значимыми событиями для жителей поселения;
- разновозрастные сборы, многодневные выездные события, включающие в себя комплекс коллективных творческих дел гражданской, патриотической, историко-краеведческой, экологической, трудовой, спортивно-оздоровительной и др. направленности;
- вовлечение по возможности каждого обучающегося в школьные дела в разных ролях (сценаристов, постановщиков, исполнителей, корреспондентов, ведущих, декораторов, музыкальных редакторов, ответственных за костюмы и оборудование, за приглашение и встречу гостей и т. д.), помощь обучающимся в освоении навыков подготовки, проведения, анализа общешкольных дел;
- наблюдение за поведением обучающихся в ситуациях подготовки, проведения, анализа основных школьных дел, мероприятий, их отношениями с обучающимися разных возрастов, с педагогами и другими взрослыми.

Внешкольные мероприятия

Реализация воспитательного потенциала внешкольных мероприятий предусматривает:

- общие внешкольные мероприятия, в том числе организуемые совместно с социальными партнёрами школе;
- внешкольные тематические мероприятия воспитательной направленности, организуемые педагогами по изучаемым в школе учебным предметам, курсам, модулям;
- экскурсии, походы выходного дня (в музей, картинную галерею, технопарк, на предприятие и др.), организуемые в классах классными руководителями, в том числе совместно с родителями (законными представителями) обучающихся с привлечением их к планированию, организации, проведению, оценке мероприятия;
- литературные, исторические, экологические и другие походы, экскурсии, экспедиции, слёты и т. п., организуемые педагогами, в том числе совместно с родителями (законными представителями) обучающихся для изучения историко-культурных мест,

событий, биографий, проживавших в этой местности российских поэтов и писателей, деятелей науки, природных и историко-культурных ландшафтов, флоры и фауны и др.;

– выездные события, включающие в себя комплекс коллективных творческих дел, в процессе которых складывается детско-взрослая общность, характеризующаяся доверительными взаимоотношениями, ответственным отношением к делу, атмосферой эмоционально-психологического комфорта.

Организация предметно-пространственной среды

Реализация воспитательного потенциала предметно-пространственной среды предусматривает совместную деятельность педагогов, обучающихся, других участников образовательных отношений по её созданию, поддержанию, использованию в воспитательном процессе:

– оформление внешнего вида здания, фасада, холла при входе в школу государственной символикой Российской Федерации, субъекта Российской Федерации, муниципального образования (флаг, герб), изображениями символики Российского государства в разные периоды тысячелетней истории, исторической символики Самарского региона;

– организацию и проведение церемоний поднятия (спуска) государственного флага Российской Федерации;

– размещение карт России, регионов, муниципальных образований (современных и исторических, точных и стилизованных, географических, природных, культурологических, художественно оформленных, в том числе материалами, подготовленными обучающимися) с изображениями значимых культурных объектов местности, региона, России, памятных исторических, гражданских, народных, религиозных мест почитания, портретов выдающихся государственных деятелей России, деятелей культуры, науки, производства, искусства, военных, героев и защитников Отечества;

– изготовление, размещение, обновление художественных изображений (символических, живописных, фотографических, интерактивных аудио и видео) природы России, региона, местности, предметов традиционной культуры и быта, духовной культуры народов России;

– организацию и поддержание в школе звукового пространства позитивной духовно-нравственной, гражданско-патриотической воспитательной направленности (звонки-мелодии, музыка, информационные сообщения), исполнение гимна Российской Федерации;

– разработку, оформление, поддержание, использование в воспитательном процессе «мест гражданского почитания» в помещениях школе или на прилегающей территории для общественно-гражданского почитания лиц, мест, событий в истории России; мемориалов воинской славы, памятников, памятных досок;

– оформление и обновление «мест новостей», стендов в помещениях (холл первого этажа, рекреации), содержащих в доступной, привлекательной форме новостную информацию позитивного гражданско-патриотического, духовно-нравственного содержания, фотоотчёты об интересных событиях, поздравления педагогов и обучающихся и т. п.;

– разработку и популяризацию символики школе (эмблема, флаг, логотип, элементы костюма обучающихся и т. п.), используемой как повседневно, так и в торжественные моменты;

– подготовку и размещение регулярно сменяемых экспозиций творческих работ обучающихся в разных предметных областях, демонстрирующих их способности, знакомящих с работами друг друга;

- поддержание эстетического вида и благоустройство всех помещений в школе, доступных и безопасных рекреационных зон, озеленение территории при школе;
- разработку, оформление, поддержание и использование игровых пространств, спортивных и игровых площадок, зон активного и тихого отдыха;
- создание и поддержание в вестибюле или библиотеке стеллажей свободного книгообмена, на которые обучающиеся, родители, педагоги могут выставлять для общего использования свои книги, брать для чтения другие;
- деятельность классных руководителей и других педагогов вместе с обучающимися, их родителями по благоустройству, оформлению школьных аудиторий, пришкольной территории;
- разработку и оформление пространств проведения значимых событий, праздников, церемоний, торжественных линеек, творческих вечеров (событийный дизайн);
- разработку и обновление материалов (стендов, плакатов, инсталляций и др.), акцентирующих внимание обучающихся на важных для воспитания ценностях, правилах, традициях, укладе школе, актуальных вопросах профилактики и безопасности.

Предметно-пространственная среда строится как максимально доступная для обучающихся с особыми образовательными потребностями.

Взаимодействие с родителями (законными представителями)

Реализация воспитательного потенциала взаимодействия с родителями (законными представителями) обучающихся предусматривает:

- создание и деятельность в школе, в классах представительных органов родительского сообщества (общешкольного родительского комитета школе, классов), участвующих в обсуждении и решении вопросов воспитания и обучения, деятельность представителей родительского сообщества в Управляющем совете школе;
- тематические родительские собрания в классах, общешкольные родительские собрания по вопросам воспитания, взаимоотношений обучающихся и педагогов, условий обучения и воспитания;
- родительские дни, в которые родители (законные представители) могут посещать уроки и внеурочные занятия;
- работу семейных клубов, родительских гостиных, предоставляющих родителям, педагогам и обучающимся площадку для совместного досуга и общения, с обсуждением актуальных вопросов воспитания;
- проведение тематических собраний (в том числе по инициативе родителей), на которых родители могут получать советы по вопросам воспитания, консультации психологов, врачей, социальных работников, служащих традиционных российских религий, обмениваться опытом;
- родительские форумы на интернет-сайте школе, интернет-сообщества, группы с участием педагогов, на которых обсуждаются интересующие родителей вопросы, согласуется совместная деятельность;
- участие родителей в психолого-педагогических консилиумах в случаях, предусмотренных нормативными документами о психолого-педагогическом консилиуме в школах соответствии с порядком привлечения родителей (законных представителей);
- привлечение родителей (законных представителей) к подготовке и проведению классных и общешкольных мероприятий;
- при наличии среди обучающихся детей-сирот, оставшихся без попечения родителей, приёмных детей целевое взаимодействие с их законными представителями.

Самоуправление

Реализация воспитательного потенциала ученического самоуправления в школе предусматривает:

- организацию и деятельность органов ученического самоуправления (Совет обучающихся и др.), избранных обучающимися;
- представление органами ученического самоуправления интересов обучающихся в процессе управления школой;
- защиту органами ученического самоуправления законных интересов и прав обучающихся;
- участие представителей органов ученического самоуправления в разработке, обсуждении и реализации рабочей программы воспитания, календарного плана воспитательной работы, в анализе воспитательной деятельности в школе.

Профилактика и безопасность

Реализация воспитательного потенциала профилактической деятельности в целях формирования и поддержки безопасной и комфортной среды в школе предусматривает:

- организацию деятельности педагогического коллектива по созданию в школе эффективной профилактической среды обеспечения безопасности жизнедеятельности как условия успешной воспитательной деятельности;
- проведение исследований, мониторинга рисков безопасности и ресурсов повышения безопасности, выделение и психолого-педагогическое сопровождение групп риска обучающихся по разным направлениям (агрессивное поведение, зависимости и др.);
- проведение коррекционно-воспитательной работы с обучающимися групп риска силами педагогического коллектива и с привлечением сторонних специалистов (психологов, конфликтологов, коррекционных педагогов, работников социальных служб, правоохранительных органов, опеки и т. д.);
- разработку и реализацию профилактических программ, направленных на работу как с девиантными обучающимися, так и с их окружением; организацию межведомственного взаимодействия;
- вовлечение обучающихся в воспитательную деятельность, проекты, программы профилактической направленности социальных и природных рисков в школе и в социкультурном окружении с педагогами, родителями, социальными партнёрами (антинаркотические, антиалкогольные, против курения, вовлечения в деструктивные детские и молодёжные объединения, культы, субкультуры, группы в социальных сетях; по безопасности в цифровой среде, на транспорте, на воде, безопасности дорожного движения, противопожарной безопасности, антитеррористической и антиэкстремистской безопасности, гражданской обороне и т. д.);
- организацию превентивной работы с обучающимися со сценариями социально одобряемого поведения, по развитию навыков саморефлексии, самоконтроля, устойчивости к негативным воздействиям, групповому давлению;
- профилактику правонарушений, девиаций посредством организации деятельности, альтернативной девиантному поведению — познания (путешествия), испытания себя (походы, спорт), значимого общения, творчества, деятельности (в том числе профессиональной, религиозно-духовной, благотворительной, художественной и др.);
- предупреждение, профилактику и целенаправленную деятельность в случаях появления, расширения, влияния в школе маргинальных групп обучающихся (оставивших обучение, криминальной направленности, с агрессивным поведением и др.);
- профилактику расширения групп, семей обучающихся, требующих специальной психолого-педагогической поддержки и сопровождения (слабоуспевающие, социально запущенные, социально неадаптированные дети-мигранты, обучающиеся с ОВЗ и т. д.).

Социальное партнёрство

Реализация воспитательного потенциала социального партнёрства предусматривает:

- участие представителей организаций-партнёров, в том числе в соответствии с договорами о сотрудничестве, в проведении отдельных мероприятий в рамках рабочей программы воспитания и календарного плана воспитательной работы (дни открытых дверей, государственные, региональные, школьные праздники, торжественные мероприятия и т. п.);
- участие представителей организаций-партнёров в проведении отдельных уроков, внеурочных занятий, внешкольных мероприятий соответствующей тематической направленности;
- проведение на базе организаций-партнёров отдельных уроков, занятий, внешкольных мероприятий, акций воспитательной направленности;
- проведение открытых дискуссионных площадок (детских, педагогических, родительских) с представителями организаций-партнёров для обсуждений актуальных проблем, касающихся жизни школе, Кинель-Черкасского района, Самарского региона, страны;
- реализация социальных проектов, совместно разрабатываемых обучающимися, педагогами с организациями-партнёрами благотворительной, экологической, патриотической, трудовой и т. д. направленности, ориентированных на воспитание обучающихся, преобразование окружающего социума, позитивное воздействие на социальное окружение.

Профориентация

Реализация воспитательного потенциала профориентационной работы школе предусматривает:

- проведение циклов профориентационных часов («Россия мои горизонты»), направленных на подготовку обучающегося к осознанному планированию и реализации своего профессионального будущего;
- профориентационные игры (игры-симуляции, деловые игры, квесты, кейсы), расширяющие знания о профессиях, способах выбора профессий, особенностях, условиях разной профессиональной деятельности;
- экскурсии на предприятия, в организации, дающие начальные представления о существующих профессиях и условиях работы;
- посещение профориентационных выставок, ярмарок профессий, тематических профориентационных парков, лагерей, дней открытых дверей в организациях профессионального, высшего образования;
- организацию на базе детского лагеря при школе профориентационных смен с участием экспертов в области профориентации, где обучающиеся могут познакомиться с профессиями, получить представление об их специфике, попробовать свои силы в той или иной профессии, развить соответствующие навыки;
- совместное с педагогами изучение обучающимися интернет-ресурсов, посвящённых выбору профессий, прохождение профориентационного онлайн-тестирования, онлайн-курсов по интересующим профессиям и направлениям профессионального образования;
- участие в работе всероссийских профориентационных проектов;
- индивидуальное консультирование психологом обучающихся и их родителей (законных представителей) по вопросам склонностей, способностей, иных индивидуальных особенностей обучающихся, которые могут иметь значение в выборе ими будущей профессии;

–освоение обучающимися основ профессии в рамках различных курсов, включённых в обязательную часть образовательной программы, в рамках компонента участников образовательных отношений, внеурочной деятельности, дополнительного образования.

РАЗДЕЛ 3. ОРГАНИЗАЦИОННЫЙ

3.1 Кадровое обеспечение

Для реализации рабочей программы воспитания школа на 100% укомплектована квалифицированными специалистами. Управление воспитательной работой обеспечивается кадровым составом, включающим директора, который несёт ответственность за организацию воспитательной работы в школе, заместителя директора по воспитательной работе, советника по воспитанию, педагога-организатора, социального педагога, классных руководителей, педагогов-психологов.

3.2 Нормативно-методическое обеспечение

В должностные инструкции педагогических работников внесены изменения по вопросам воспитательной деятельности, заключены договоры о сетевой форме организации образовательного процесса, сотрудничестве с социальными партнёрами, нормативному, методическому обеспечению воспитательной деятельности.

Локальные нормативные акты, в которые вносятся изменения в связи с утверждением рабочей программы воспитания и др. размещены на официальном сайте.

3.3 Требования к условиям работы с обучающимися с особыми образовательными потребностями

Требования к организации среды для обучающихся с ОВЗ отражаются в примерных адаптированных основных образовательных программах для обучающихся каждой нозологической группы.

В воспитательной работе с категориями обучающихся, имеющих особые образовательные потребности: обучающихся с инвалидностью, с ОВЗ, из социально уязвимых групп, одарённых, с отклоняющимся поведением, — создаются особые условия. Действуют специальные программы «Все цвета кроме черного», «Лесенка успеха».

Особыми задачами воспитания обучающихся с особыми образовательными потребностями являются:

- налаживание эмоционально-положительного взаимодействия с окружающими для их успешной социальной адаптации и интеграции в школе;
- формирование доброжелательного отношения к обучающимся и их семьям со стороны всех участников образовательных отношений;
- построение воспитательной деятельности с учётом индивидуальных особенностей и возможностей каждого обучающегося;
- обеспечение психолого-педагогической поддержки семей обучающихся, содействие повышению уровня их педагогической, психологической, медико-социальной компетентности.

При организации воспитания обучающихся с особыми образовательными потребностями необходимо ориентироваться на:

- формирование личности ребёнка с особыми образовательными потребностями с использованием адекватных возрасту и физическому и (или) психическому состоянию методов воспитания;
- создание оптимальных условий совместного воспитания и обучения обучающихся с особыми образовательными потребностями и их сверстников, с использованием адекватных вспомогательных средств и педагогических приёмов, организацией совместных форм работы воспитателей, педагогов-психологов, учителей-логопедов, учителей-дефектологов;
- личностно-ориентированный подход в организации всех видов деятельности обучающихся с особыми образовательными потребностями.

3.4 Система поощрения социальной успешности и проявлений активной жизненной позиции обучающихся

Система поощрения проявлений активной жизненной позиции и социальной успешности обучающихся призвана способствовать формированию у обучающихся ориентации на активную жизненную позицию, инициативность, максимально вовлекать их в совместную деятельность в воспитательных целях. Система проявлений активной жизненной позиции и поощрения социальной успешности обучающихся строится на принципах:

- публичности, открытости поощрений (информирование всех обучающихся о награждении, проведение награждений в присутствии значительного числа обучающихся);

- соответствия артефактов и процедур награждения укладу школе, качеству воспитывающей среды, символике школе;

- прозрачности правил поощрения (наличие положения о награждениях, неукоснительное следование порядку, зафиксированному в этом документе, соблюдение справедливости при выдвижении кандидатур);

- регулирования частоты награждений (недопущение избыточности в поощрениях, чрезмерно больших групп поощряемых и т. п.);

- сочетания индивидуального и коллективного поощрения (использование индивидуальных и коллективных наград даёт возможность стимулировать индивидуальную и коллективную активность обучающихся, преодолевать межличностные противоречия между обучающимися, получившими и не получившими награды);

- привлечения к участию в системе поощрений на всех стадиях родителей (законных представителей) обучающихся, представителей родительского сообщества, самих обучающихся, их представителей (с учётом наличия ученического самоуправления), сторонних организаций, их статусных представителей;

- дифференцированности поощрений (наличие уровней и типов наград позволяет продлить стимулирующее действие системы поощрения).

Формы поощрения проявлений активной жизненной позиции обучающихся и социальной успешности: индивидуальные и групповые портфолио, рейтинги, благотворительная поддержка.

Ведение портфолио — деятельность обучающихся при её организации и регулярном поощрении классными руководителями, поддержке родителями (законными представителями) по собиранию (накоплению) артефактов, фиксирующих и символизирующих достижения обучающегося.

Портфолио может включать артефакты признания личностных достижений, достижений в группе, участия в деятельности (грамоты, поощрительные письма, фотографии призов, фото изделий, работ и др., участвовавших в конкурсах и т. д.). Кроме индивидуального портфолио, возможно ведение портфолио класса.

Рейтинги — размещение имен(фамилий)обучающихся или названий (номеров)групп обучающихся, классов в последовательности, определяемой их успешностью, достижениями в чём-либо.

Благотворительная поддержка обучающихся, групп обучающихся (классов и др.) может заключаться в материальной поддержке проведения в школе воспитательных дел, мероприятий, проведения внешкольных мероприятий, различных форм совместной деятельности воспитательной направленности, в индивидуальной поддержке нуждающихся в помощи обучающихся, семей, педагогических работников.

Благотворительность предусматривает публичную презентацию благотворителей и их деятельности.

3.5 Анализ воспитательного процесса

Анализ воспитательного процесса осуществляется в соответствии с целевыми ориентирами результатов воспитания, личностными результатами обучающихся на уровнях начального общего, основного общего, среднего общего образования, установленными соответствующими ФГОС.

Основным методом анализа воспитательного процесса в школе является ежегодный самоанализ воспитательной работы с целью выявления основных проблем и последующего их решения с привлечением (при необходимости) внешних экспертов, специалистов.

Планирование анализа воспитательного процесса включается в календарный план воспитательной работы.

Основные принципы самоанализа воспитательной работы:

- взаимное уважение всех участников образовательных отношений;
- приоритет анализа сущностных сторон воспитания ориентирует на изучение прежде всего не количественных, а качественных показателей, таких как сохранение уклада школе, качество воспитывающей среды, содержание и разнообразие деятельности, стиль общения, отношений между педагогами, обучающимися и родителями;

- развивающий характер осуществляемого анализа ориентирует на использование его результатов для совершенствования воспитательной деятельности педагогических работников (знания и сохранения в работе цели и задач воспитания, умелого планирования воспитательной работы, адекватного подбора видов, форм и содержания совместной деятельности с обучающимися, коллегами, социальными партнёрами);

- распределённая ответственность за результаты личностного развития обучающихся ориентирует на понимание того, что личностное развитие — это результат как организованного социального воспитания, в котором школа участвует наряду с другими социальными институтами, так и стихийной социализации, и саморазвития.

Основные направления анализа воспитательного процесса:

Самоанализ воспитательной деятельности проводится по следующим направлениям:

а) Оценка результатов воспитательной деятельности:

- доля детей, обучающихся по дополнительным общеобразовательным программам;

- доля обучающихся, вовлечённых в деятельность общественных объединений на базе школы;

- доля обучающихся, вовлечённых в добровольческую (волонтерскую) деятельность;

- доля обучающихся, участвующих в социально значимой деятельности (в реализации социальных проектов, программ и т.п.);

- доля обучающихся, участвовавших в творческих мероприятиях (конкурсах, выставках, смотрах, фестивалях, форумах и т.п.);

- отсутствие или снижение числа обучающихся, совершивших правонарушения;

- отсутствие или снижение числа обучающихся, совершивших антиобщественные действия;

- отсутствие или снижение числа обучающихся, не посещающих или систематически про-пускающих по неуважительным причинам занятия в учреждении;

- численность обучающихся, принявших участие в различных олимпиадах, смотрах, кон-курсах, в общей численности учащихся¹

- численность учащихся - победителей и призеров олимпиад, смотров, конкурсов, в общей численности учащихся, в том числе:

регионального уровня федерального уровня международного уровня

- привлечение в работу объединения по интересам детей с асоциальным поведением

- количество обучающихся, состоящих на учете в учреждении и (или) в комиссии по делам несовершеннолетних

- количество обучающихся, к которым были применены меры дисциплинарного взыскания

- активная деятельность совета обучающихся школы, класса.

б) Оценка педагогических условий осуществления воспитательной деятельности:

- численность педагогических работников, прошедших за последние 3 года повышение квалификации или профессиональную переподготовку по вопросам осуществления воспитательной деятельности;

- выполнение плана воспитательной работы;

- разнообразие форм воспитательной работы;

- участие родителей (законных представителей) обучающихся в мероприятиях, проводимых в учреждении;

- участие родителей (законных представителей) несовершеннолетних обучающихся в коллегиальных органах управления учреждением и иных органах, созданных по инициативе родителей;

- привлечение родителей (законных представителей) несовершеннолетних обучающихся и жителей микрорайона к участию во внеурочной и досуговой деятельности, в работе объединений по интересам, в мероприятиях, не предусмотренных образовательной программой;

- проведение мероприятий, направленных на психолого-педагогическое просвещение родителей (лекций, семинаров, открытых уроков для родителей, групповых тематических консультаций, психолого-педагогических практикумов, мастер-классов по семейному воспитанию и т.д.)

- доля родителей (законных представителей) несовершеннолетних обучающихся, положительно оценивающих доброжелательность и вежливость работника (работников) учреждения, от общего числа опрошенных родителей (для учителя, воспитателя).

Управление процессом реализации рабочей программы воспитания

Обновление системы показателей и средств оценки качества воспитательной деятельности, увязанной с показателями на федеральном, региональном и местном уровнях.

Совершенствование организационного и методического обеспечения процедур оценки качества воспитательной деятельности:

- повышение открытости процедур и результатов оценки качества воспитательной деятельности;

- создание условий для участия родителей в оценке качества условий осуществления воспитательной деятельности;

Совершенствование системы управления процессом воспитания:

- внесение изменений в структуру учреждения (создание структурных подразделений по развитию дополнительного образования, по воспитательной работе);

- обновление должностных инструкций педагогических и иных работников учреждения с учетом содержания соответствующих профессиональных стандартов;

- совершенствование системы оплаты труда работников, в том числе уточнение перечня и оснований выплат стимулирующего и компенсационного характера;

- совершенствование распределения обязанностей между директором, заместителями директора, педагогом-организатором, руководителями структурных подразделений учреждения;
- разработка или совершенствование локальных нормативных актов, регламентирующих воспитательную деятельность школы;
- совершенствование трудовых договоров (эффективных контрактов) с работниками;
- повышение качества годового планирования воспитательной деятельности школы;
- совершенствование внутриорганизационного контроля, привлечение к контролю за условиями осуществления воспитательной деятельности представителей родительской общности.

Организационный раздел АООП НОО для слабослышащих и позднооглохших обучающихся (вариант 2.2)

3.1. Учебный план

Учебные планы (ы), разработанные на основе федерального учебного плана, фиксируют общий объем нагрузки, максимальный объем аудиторной нагрузки, состав и структуру обязательных предметных областей, курсов коррекционно-развивающей области, внеурочной деятельности, в том числе распределяют учебное время, отводимое на их освоение по классам и учебным предметам.

Учебный план определяет общие рамки принимаемых решений при разработке содержания образования, требований к его усвоению и организации образовательного процесса, а также выступает в качестве одного из основных механизмов его реализации.

Учебный план состоит из двух частей - обязательной части и части, формируемой участниками образовательных отношений.

Обязательная часть учебного плана определяет состав учебных предметов, обязательных предметных областей, которые должны быть реализованы во всех имеющих государственную аккредитацию образовательных организациях, реализующих АООП НОО для слабослышащих и позднооглохших обучающихся, и учебное время, отводимое на их изучение по годам обучения.

Обязательная часть учебного плана отражает содержание образования, которое обеспечивает достижение важнейших целей современного начального общего образования:

формирование гордости за свою страну, приобщение к общекультурным, национальным и этнокультурным ценностям;

готовность обучающихся с нарушениями слуха к продолжению образования на последующем уровне образования;

формирование здорового образа жизни, элементарных правил поведения в экстремальных ситуациях;

личностное развитие обучающегося в соответствии с его индивидуальностью;

минимизацию негативного влияния нарушения слуха на развитие обучающегося и профилактику возникновения вторичных отклонений.

Образовательная организация самостоятельна в выборе видов деятельности по каждому предмету, курсу коррекционно-развивающей области (проектная деятельность, практические занятия, экскурсии).

Вариант 2.2 предполагает реализацию двух вариантов учебных планов, учитывающих особенности общего и речевого развития обучающихся на начало обучения: вариант 1 учебного плана рассчитан на четыре года обучения (1-4 классы), а вариант 2 рассчитан на пролонгированные сроки обучения на уровне начального общего образования - пять лет обучения или шесть лет обучения. Выбор продолжительности обучения (5 или 6 лет за счет введения первого дополнительного класса) в варианте 2 остается за образовательной организацией, исходя из особых образовательных потребностей слабослышащих и позднооглохших обучающихся, поступивших в школу.

Обязательная часть 1-го варианта учебного плана содержит перечень учебных предметов. В их числе "Русский язык".

Учебный предмет "Русский язык" применительно к уровню начального общего образования является комплексным. На разных годах обучения он представлен следующими учебными предметами и рекомендуемым количеством учебных часов:

в 1-ом классе - "Обучение грамоте" (4 часа); "Формирование грамматического строя речи" (2 часа);

во 2-4-ых классах - "Формирование грамматического строя речи" (2-3 классы - 2 часа; 4 класс - 1 час); "Грамматика и правописание" (2-3 классы - 2 часа; 4 класс - 3 часа).

Обязательная часть 2-го варианта учебного плана содержит в 1 дополнительном классе специальный учебный предмет "Предметно-практическое обучение", на котором формируются основы речевой деятельности. Учебный предмет "Русский язык" применительно к уровню начального общего образования является комплексным. На разных годах обучения он представлен следующими учебными предметами:

в 1 -ом дополнительном классе - "Формирование грамматического строя речи" (6 часов);

в 1-ом классе - "Обучение грамоте" (4 часа); "Формирование грамматического строя речи" (2 часа);

во 2 - 5 классах - "Формирование грамматического строя речи" (2 класс - 3 часа; с 3 класса - 2 часа); "Грамматика и правописание" (2 класс - 1 час; с 3 класса - 2 часа);

Часть учебного плана, формируемая участниками образовательных отношений, включает: факультативные курсы, обеспечивающие реализацию индивидуальных особых образовательных потребностей обучающихся с нарушениями слуха;

внеурочную деятельность, реализуемую посредством таких направлений работы как духовно-нравственное, социальное, общеинтеллектуальное, общекультурное, спортивно-оздоровительное и, обеспечивающую личностное развитие обучающихся с нарушениями слуха;

коррекционно-развивающую область, коррекционные курсы которой направлены на минимизацию негативного влияния нарушения слуха на результат обучения и профилактику возникновения вторичных отклонений в развитии.

Коррекционно-развивающая область включает следующие коррекционные курсы: "Формирование речевого слуха и произносительной стороны устной речи", "Музыкально-ритмические занятия", "Развитие слухового восприятия и техника речи", которые являются обязательными.

Образовательная организация вправе самостоятельно определять технологии, способы организации деятельности обучающихся в процессе освоения курсов коррекционно-развивающей области.

Часы коррекционно-развивающей области, не входят в предельно допустимую учебную нагрузку, проводятся во внеурочное время. Реализация данной области осуществляется за счет часов, отводимых на внеурочную деятельность (количество часов на коррекционно-развивающую область должно быть не менее 5 часов в неделю в течение всего срока обучения) (пункт 3.4.16 Санитарно-эпидемиологических требований).

Набор учебных предметов, их соотношение по годам обучения предусматривает оптимальную нагрузку обучающихся на каждом году обучения, обеспечивает качественное усвоение учебных предметов.

Продолжительность урока со 2- го класс - 40 минут, в 1-ом классе (в том числе дополнительном) - 35 минут. Продолжительность перемен между уроками 10 минут, после 2-го и 3-го уроков - по 20 минут.

Продолжительность группового коррекционного занятия составляет в 1 классе (в том числе дополнительном) - 35 минут, со 2 класса - 40 минут. Продолжительность индивидуального коррекционного занятия составляет 20 минут.

С целью реализации "ступенчатого" метода постепенного наращивания учебной нагрузки в первом классе обеспечивается организация адаптационного периода. В 1-ом классе каждый день проводится 3 урока. Во время прогулки, динамической паузы происходит уточнение первоначальных математических представлений, используются упражнения по развитию слухового восприятия и словесной речи в коммуникативной функции. Домашние задания даются с учетом индивидуальных возможностей обучающихся. В 1-м классе (в том числе дополнительном) обучение осуществляется без обязательных домашних заданий, следовательно, без записей в классном журнале. Допустимо предлагать первоклассникам только творческие задания

познавательного характера, выполняемые исключительно по желанию обучающихся. Цель таких заданий - формирование у обучающихся внешних и внутренних стимулов к самостоятельной домашней работе. В 1-й четверти возможны только задания организационного характера (приготовить и принести завтра к уроку спортивную форму, природный материал). Во 2-й четверти - познавательные задания, для выполнения которых не требуется специально организованного рабочего места. С 3-й четверти допустимо завершение в домашних условиях работы, начатой в классе (за исключением предмета "Технология"). Общее время на их выполнение не должно превышать 15 минут.

Со второго класса задания по предметам рекомендуется предлагать по принципу "минимакс": часть задания по предмету обязательна для выполнения, часть - по желанию обучающегося. Время выполнения домашнего задания не должно превышать границ, которые предусмотрены Гигиеническими нормативами и Санитарно-эпидемиологическими требованиями.

Общее время выполнения заданий по всем учебным предметам (вместе с чтением) в 3-м классе - до 1,5 часов (90 минут), с 4-го - до 2 часов (120 минут).

Расписание уроков составляется отдельно для обязательной, внеурочной деятельности (в том числе коррекционно-развивающей области). Между последним уроком и началом внеурочной деятельности рекомендуется устраивать перерыв продолжительностью не менее 45 минут.

Количество часов, отводимых в неделю на занятия внеурочной деятельностью, составляет не более 10 часов (в том числе из них не менее 5 часов в неделю на коррекционно-развивающую область в течение всего срока обучения на уровне начального общего образования) и определяется приказом образовательной организации (пункт 3.4.16 Санитарно-эпидемиологических требований).

Учебный план АООП НОО для слабослышащих и позднооглохших обучающихся (вариант 2.2).

Вариант № 1

Предметные области	Классы Учебные предметы	Количество часов в неделю				
		I	II	III	IV	Всего
Обязательная часть						
Русский язык и литературное чтение	Русский язык	6	4	4	4	18
	Литературное чтение		4	4	3	11
	Развитие речи	4	3	3	3	13
Математика и информатика	Математика	4	4	4	4	16
Обществознание и естествознание (Окружающий мир)	Ознакомление с окружающим миром	2	1			3
	Окружающий мир			1	1	2
Основы религиозных культур и светской этики	Основы религиозных культур и светской этики				1	1
Искусство	Изобразительное искусство	1	1	1	1	4
Технология	Технология	1	1	1	1	4
Физическая культура	Физическая культура (Адаптивная физическая культура)	3	3	3	3	12
Итого		21	21	21	21	84
Часть учебного плана, формируемая участниками образовательных отношений (при 5-дневной неделе)			2	2	2	6
Максимально допустимая недельная нагрузка (при 5-дневной учебной неделе)		21	23	23	23	90
Внеурочная деятельность (включая коррекционно-		10 5	10 5	10 4	10 4	40 18

развивающую область) Коррекционно-развивающая область, из них:					
1. Формирование речевого слуха и произносительной стороны устной речи (индивидуальные занятия)	2	2	2	2	8
2. Развитие слухового восприятия и техника речи (фронтальные занятия)	1	1			2
3. Музыкально-ритмические занятия (фронтальные занятия)	2	2	2	2	8
Другие направления внеурочной деятельности	5	5	6	6	22
Всего к финансированию	31	33	33	33	130

Учебный план АООП НОО для слабослышащих и позднооглохших обучающихся (вариант 2.2) для обучающихся, получающих образование в пролонгированные сроки пять лет или шесть лет.

Вариант № 2

Предметные области	Классы Учебные предметы	Количество часов в неделю						Всего
		I доп.	I	II	III	IV	V	
Обязательная часть								
Русский язык и литературное чтение	Русский язык	6	6	4	4	4	4	28
	Литературное чтение			4	4	4	4	16
	Развитие речи	4	4	3	3	2	3	19
	Предметно-практическое обучение	1						1
Математика и информатика	Математика	4	4	4	4	4	4	24
Обществознание и естествознание (Окружающий мир)	Ознакомление с окружающим миром	2	2	1				5
	Окружающий мир				1	1	1	3
Основы религиозных культур и светской этики	Основы религиозных культур и светской этики					1		1
Искусство	Изобразительное искусство	1	1	1	1	1	1	6
Технология	Технология		1	1	1	1	1	5
Физическая культура	Физическая культура (Адаптивная физическая культура)	3	3	3	3	3	3	18
Итого		21	21	21	21	21	21	126
Часть учебного плана, формируемая участниками образовательных отношений (при 5-дневной неделе)				2	2	2	2	8
Максимально допустимая недельная нагрузка (при 5-дневной учебной неделе)		21	21	23	23	23	23	134
Внеурочная деятельность (включая коррекционно-развивающую область)		10	10	10	10	10	10	60
Коррекционно-развивающая область, из них:		6	6	5	5	5	5	32
1. Формирование речевого слуха и произносительной стороны речи		3	3	3	3	3	3	18

(индивидуальные занятия)							
2. Развитие слухового восприятия и техника речи (фронтальные занятия)	1	1	1				3
3. Музыкально-ритмические занятия (фронтальные занятия)	2	2	2	2	2	2	6
Другие направления внеурочной деятельности	4	4	4	5	5	5	27
Всего к финансированию	31	31	33	33	33	33	194

На обязательные индивидуальные занятия по формированию речевого слуха и произносительной стороны речи (по 1-ому и 2-ому вариантам учебного плана) количество часов в неделю указано из расчета на одного обучающегося. Общая недельная нагрузка на класс зависит от количества обучающихся.

На основе представленных вариантов учебных планов для обучающихся может разрабатываться индивидуальный учебный план с учетом особенностей обучающегося.

3.2. План внеурочной деятельности

Под внеурочной деятельностью в рамках ФГОС НОО обучающихся с ОВЗ понимается образовательная деятельность, осуществляемая в формах, отличных от классно-урочной, и направленная на достижение планируемых результатов освоения адаптированной основной образовательной программы начального общего образования.

В качестве организационного механизма реализации внеурочной деятельности в Учреждении используется план внеурочной деятельности в действие и реализацию требований Федерального государственного образовательного стандарта начального общего образования обучающихся с ОВЗ, определяет общий и максимальный объем нагрузки обучающихся в рамках внеурочной деятельности по классам и годам обучения. Также определяет состав и структуру направлений, формы организации, объем деятельности обучающихся при получении начального общего образования с учетом интересов обучающихся и возможности организации осуществляющей образовательную деятельность.

План внеурочной деятельности (недельный)

государственного бюджетного общеобразовательного учреждения Самарской области средней общеобразовательной школы №2 "Образовательный центр" с. Кинель-Черкассы муниципального района Кинель-Черкасский Самарской области

Учебные курсы	Количество часов в неделю																
	1а	1б	1в	1г	2а	2б	2в	2г	3а	3б	3в	3г	4а	4б	4в	4г	
	5	5	5	5	8	8	8	8	8	8	8	8	8	8	8	8	
"Разговор о важном"	1	1	1	1	1	1	1	1	1	1	1	1	1	1	1	1	
"Азбука жизни" (фг)	1	1	1	1	1	1	1	1	1	1	1	1	1	1	1	1	
"В мире профессий"	1				1	1	1	1	1	1	1	1	1	1	1	1	
"Орлята России"	1				1	1	1	1	1	1	1	1	1	1	1	1	
Динамическая пауза	2	2	2	2													
Игры народов России (3-й час физ-ры)														1	1	1	1
"Мир вокруг нас" (ПВД)														1		1	
"Лесенка успеха"	1				1				1				1				
"Юный инспектор движения"														1		1	
"Расчетно-конструкторское бюро"	1				2				2				1				
"Ключ и заря"	1				2				2				1				
"Юный библиотекарь"														1			
Ритмика														1			
Мир шахмат														1			

Театральная студия					1	2										
ШСК "Альфа"					4	3	2									
"Рассказы по истории Самарского края"											1	1	1	1		
Мой край родной (музей)					1	1										
Хор "Домисолька"					1				1							
Количество часов предлагаемых обучающемуся	10	10	10	10	20	20	20	20	20	20	20	20	14	14	14	14
ИТОГО недельная нагрузка	20				32				32				32			

План внеурочной деятельности корректируется каждый учебный год на основании выбора учащихся и родителей и в соответствии с нормативными и методическими документами федерального и регионального уровней. У обучающихся с ОВЗ внеурочная деятельность включает коррекционно- развивающую область в количестве не менее 5 часов.

3.3. Календарный учебный график.

Организация образовательной деятельности осуществляется по учебным четвертям. Урочная деятельность обучающихся с ограниченными возможностями здоровья организуется по 5-дневной учебной неделе, в субботу возможна организация и проведение занятий в рамках внеурочной деятельности.

Продолжительность учебного года при получении начального общего образования составляет 34 недели, в 1 дополнительном и 1 классе - 33 недели.

С целью профилактики переутомления в федеральном календарном учебном графике предусматривается чередование периодов учебного времени и каникул. Продолжительность каникул должна составлять не менее 7 календарных дней.

Продолжительность учебных четвертей составляет: 1 четверть - 8 учебных недель (для 1 дополнительных и 1 - 5 классов); 2 четверть - 8 учебных недель (для 1 дополнительных и 1 - 5 классов); 3 четверть - 10 учебных недель (для 2-5 классов), 9 учебных недель (для 1 дополнительных и 1 классов); 4 четверть - 8 учебных недель (для 1 дополнительных и 1 - 5 классов).

Продолжительность каникул составляет:

по окончании 1 четверти (осенние каникулы) - 9 календарных дней (для 1 дополнительных и 1 - 5 классов);

по окончании 2 четверти (зимние каникулы) - 9 календарных дней (для 1 дополнительных и 1 - 5 классов);

дополнительные каникулы - 9 календарных дней (для 1 дополнительных и 1 классов);

по окончании 3 четверти (весенние каникулы) - 9 календарных дней (для 1 дополнительных и 1 - 5 классов);

по окончании учебного года (летние каникулы) - не менее 8 недель.

Продолжительность урока не должна превышать 40 минут.

Продолжительность перемен между уроками составляет не менее 10 минут, большой перемены (после 2 или 3 урока) - 20-30 минут. Вместо одной большой перемены допускается после 2 и 3 уроков устанавливать две перемены по 20 минут каждая.

Продолжительность перемены между урочной и внеурочной деятельностью должна составлять не менее 20-30 минут.

Расписание уроков составляется с учетом дневной и недельной умственной работоспособности обучающихся и шкалы трудности учебных предметов, определенной Гигиеническими нормативами.

Образовательная недельная нагрузка распределяется равномерно в течение учебной недели, при этом объем максимально допустимой нагрузки в течение дня составляет:

для обучающихся 1-х дополнительных и 1-х классов - не должен превышать 4 уроков и один раз в неделю - 5 уроков, за счет урока физической культуры;

для обучающихся 2-5 классов - не более 5 уроков и один раз в неделю 6 уроков за счет урока физической культуры.

Обучение в 1 дополнительном и 1 классе осуществляется с соблюдением следующих требований:

учебные занятия проводятся по 5-дневной учебной неделе и только в первую смену, обучение в первом полугодии: в сентябре-октябре - по 3 урока в день по 35 минут каждый, в ноябре-декабре - по 4 урока в день по 35 минут каждый; в январе-мае - по 4 урока в день по 40 минут каждый;

в середине учебного дня организуется динамическая пауза продолжительностью не менее 40 минут;

предоставляются дополнительные недельные каникулы в середине третьей четверти. Возможна организация дополнительных каникул независимо от четвертей (триместров).

Занятия начинаются не ранее 8 часов утра и заканчиваются не позднее 19 часов.

Календарный учебный график ежегодно разрабатывается ежегодно и утверждается приказом директора.

Факультативные занятия и занятия по программам дополнительного образования планируют на дни с наименьшим количеством обязательных уроков. Между началом факультативных (дополнительных) занятий и последним уроком необходимо организовывать перерыв продолжительностью не менее 20 минут.

Календарный учебный график образовательной организации составляется с учётом мнений участников образовательных отношений, региональных и этнокультурных традиций, плановых мероприятий учреждений культуры региона и определяет чередование учебной деятельности (урочной и внеурочной) и плановых перерывов при получении образования для отдыха и иных социальных целей (каникул) по календарным периодам учебного года.

Календарный учебный график разрабатывается ежегодно, утверждается приказом директора и размещается на сайте ГБОУ СОШ №2 «ОЦ» с. Кинель- Черкассы в разделе «Образование».

3.4. Календарный план воспитательной работы разрабатывается в свободной форме с указанием: содержания дел, событий, мероприятий; участвующих классов или иных групп обучающихся; сроков, в том числе сроков подготовки; ответственных лиц.

План обновляется ежегодно к началу очередного учебного года.

При разработке плана учитываются: индивидуальные планы классных руководителей; рабочие программы учителей по изучаемым в образовательной организации учебным предметам, курсам, модулям; план, рабочие программы учебных курсов, занятий внеурочной деятельности; планы органов самоуправления в образовательной организации, ученического самоуправления, взаимодействия с социальными партнерами согласно договорам, соглашениям с ними; планы работы психологической службы или педагога-психолога, социальных педагогов и другая документация, которая должна соответствовать содержанию плана.

Планирование дел, событий, мероприятий по классному руководству может осуществляться по индивидуальным планам классных руководителей, по учебной деятельности - по индивидуальным планам работы учителей-предметников с учётом их рабочих программ по учебным предметам, курсам, модулям, форм и видов воспитательной деятельности.

Календарный план воспитательной работы на 2023-2024 учебный год 1 - 4 КЛАССЫ			
Ключевые общешкольные дела			
Дела	Классы	Ориентировочное время проведения	Ответственные

Классный час «День Знаний» Урок безопасности	1-4	1.09.	Заместитель директора по ВР Старкова Ю.В., советник директора по ВР Ильина М.А.
Мероприятия месячников Безопасности и гражданской защиты детей (по профилактике ДДТТ, пожарной безопасности, экстремизма, терроризма, разработка схемы-маршрута «Дом-школа-дом», учебно-тренировочная эвакуация учащихся из здания)	1-4	сентябрь	Заместитель директора по ВР Старкова Ю.В., советник директора по ВР Ильина М.А., учитель ОБЖ Филиппов М.Н., руководитель и Юнармейского отряда «ТИГР» Зотов И.А.
Открытие школьной спартакиады. Осенний День Здоровья	1-4	29 сентября	ШМО учителей физкультуры
День трезвости: конкурс плакатов	1-4	сентябрь	Классные руководители
Презентация волонтерского Движения школы «Не будь равнодушным»	1-4	сентябрь	Руководитель волонтерского движения Трофимова И.А.
Мероприятия месячника правового воспитания и профилактики правонарушений. Единый день профилактики правонарушений и деструктивного поведения (правовые , профилактические игры, беседы и т.п.)	1-4	октябрь	Заместитель директора по ВР Старкова Ю.В., советник директора по ВР Ильина М.А., социальный педагог Иноземцева К.С.
День учителя в школе: акция по поздравлению учителей, учителей- ветеранов педагогического труда, День самоуправления, концертная программа, выставка рисунков «Мой любимый учитель».	1-4	октябрь	Заместитель директора по ВР Старкова Ю.В., советник директора по ВР Ильина М.А.,
Олимпийцы среди нас	1-4	сентябрь апрель	ШМО учителей физкультуры

«Золотая осень»: Фотоконкурс. Праздник «Краски осени». Конкурс поделок из природного и бросового материала.	1-4	октябрь	Заместитель директора по ВР Старкова Ю.В., советник директора по ВР Ильина М.А.,
Мероприятия месячника взаимодействия семьи и школы: выставка рисунков, фотографий, акции по поздравлению мам Днём матери, конкурсная программа «Мама, папа, я – отличная семья!», беседы, общешкольное родительское собрание	1-4	ноябрь	Заместитель директора по ВР Старкова Ю.В., советник директора по ВР Ильина М.А.,
Классные часы об этике, Здоровом образе жизни	1-4	ноябрь	Заместитель директора по ВР Старкова Ю.В., советник директора по ВР Ильина М.А., классные руководители
День правовой защиты детей. Просмотр, обсуждение видеоролика «Наши права». Анкетирование учащихся на случай нарушения их прав и свобод в школе и семье.	1-4	ноябрь	Заместитель директора по ВР Старкова Ю.В., советник директора по ВР Ильина М.А.,
Предметная неделя математики, физики, химии и биологии (шахматно-шашечный турнир, интерактивные игры, квесты и т.п.)	1-4	ноябрь	ШМО учителей-предметников
Соревнование по теннису	1-4	ноябрь	ШМО учителей физкультуры
Акция «Алая лента» день памяти Жертв СПИДа. Беседа с врачом наркологом «Формула здоровья»	1-4	1 декабря	Заместитель директора по ВР Старкова Ю.В., советник директора по ВР Ильина М.А., классные руководители

День памяти Неизвестного солдата День героев Отечества	1-4	9.12.	Кл руководители, учителя истории
Предметная неделя, географии, истории, обществознания (игры-путешествия, познавательные игры и т.п.)	1-4	декабрь	ШМО учителей-предметников
Мероприятия месячника эстетического воспитания в школе. Новый год в школе: украшение кабинетов, оформление окон, конкурс плакатов, поделок, праздничная программа.	1-4	декабрь	Заместитель директора по ВР Старкова Ю.В., советник директора по ВР Ильина М.А., Классные руководители
Встреча с инспектором пожарной охраны «Пиротехника и последствия шалости с пиротехникой»	1-4	декабрь	Заместитель директора по ВР Старкова Ю.В., советник директора по ВР Ильина М.А.,
Акция «Рождество вместе» Неделя театра и экскурсий в зимние каникулы	1-4		Заместитель директора по ВР Старкова Ю.В., советник директора по ВР Ильина М.А.,
Предметная неделя литературы, русского и английского языков (конкурсы чтецов, сочинений, интеллектуальные игры и т.п.)	1-4	январь	ШМО учителей-предметников
Лыжные соревнования	1-4	январь	ШМО учителей физкультуры
Мероприятия месячника гражданского и патриотического воспитания: «Пионеры-герои», фестиваль патриотической песни, соревнование по пионерболу, волейболу, спортивная эстафета, акции «Письмо солдату», поздравлению пап и дедушек, мальчиков, конкурс плакатов и рисунков, Уроки мужества.	1-4	февраль	Заместитель директора по ВР Старкова Ю.В., советник директора по ВР Ильина М.А., классные руководители, ШМО Учителей физкультуры

Мероприятия месячника Интеллектуального воспитания «Умникииумницы».Деньнаукившколе:за щитапроектовиисследовательскихработ	1-4	март	Заместитель директора по ВР Старкова Ю.В., советник директора по ВР Ильина М.А., классные руководители
8 Марта в школе: конкурсная Программа «Вперед, девчонки!», Выставка рисунков , акция по Поздравлению мам, бабушек, девочек.	1-4	март	Классные руководители
Мероприятия месячника Нравственного воспитания «Спешите делать добрые дела» Весенняя неделя добра	1-4	апрель	Заместитель директора по ВР Старкова Ю.В., советник директора по ВР Ильина М.А., классные руководители
День космонавтики: выставка рисунков	1-4	апрель	Заместитель директора по ВР Старкова Ю.В., советник директора по ВР Ильина М.А., Классные руководители
Итоговая выставка детского творчества	1-4	апрель	Заместитель директора по ВР Старкова Ю.В., советник директора по ВР Ильина М.А., руководители кружков, классные руководители
Конкурс «Безопасное колесо»	1-4	апрель	Руководитель отряда ЮИД
Мероприятия месячника ЗОЖ «Здоровое поколение». Закрытие школьной спартакиады. Весенний День здоровья Акция "Школа против курения". Туристические походы.	1-4	май	Заместитель директора по ВР Старкова Ю.В., советник директора по ВР Ильина М.А.,

День Победы: акции «Бессмертный полк», «С праздником, ветеран!», Вахта памяти у памятника «Павшим в годы войны», концерт в ДК, проект «Окна Победы» и др.	1-4	май	Заместитель директора по ВР Старкова Ю.В., советник директора по ВР Ильина М.А.
Торжественная линейка «Последний звонок»	1-4	май	Заместитель директора по ВР Старкова Ю.В., советник директора по ВР Ильина М.А.,
Курсы внеурочной деятельности			
Название курса	Классы	Количество часов в неделю	Ответственные
Функциональная грамотность	1-4	1	Заместитель директора по ВР Старкова Ю.В
Здорово быть здоровым	1-4	1	Заместитель директора по ВР Старкова Ю.В
История Самарского края	4	1	Заместитель директора по ВР Старкова Ю.В
Информационная безопасность	1-4	1	Заместитель директора по ВР Старкова Ю.В
Разговоры о важном	1-4	1	Заместитель директора по ВР Старкова Ю.В
Проектно-исследовательская деятельность	1-4	1	Заместитель директора по ВР Старкова Ю.В
Музыкальный театр	1-4	2	Заместитель директора по ВР Старкова Ю.В
История чисел	4	2	Заместитель директора по ВР Старкова Ю.В
Движение первых	1-4	1	Заместитель директора по ВР Старкова Ю.В
Учимся писать сочинение	4	1	Заместитель директора по ВР Старкова Ю.В
Россия–мои горизонты	1-4	1	Заместитель директора по ВР

			Старкова Ю.В
Счастливый путешественник	1-4	1	Заместитель директора по ВР Старкова Ю.В
Учимся решать задачи	1-4	1	Заместитель директора по ВР Старкова Ю.В
Учебные творческие проекты	1-4	1	Заместитель директора по ВР Старкова Ю.В
Самоуправление			
Дела, события, мероприятия	Классы	Ориентировочное Время	Ответственные
Выборы лидеров, активов классов, распределение обязанностей.	1-4	сентябрь	Классные руководители
Общешкольное выборное Собрание учащихся: выдвижение кандидатур от классов Совет обучающихся школы, голосование и т.п.	1-4	сентябрь	Заместитель директора по ВР Старкова Ю.В., советник директора по ВР Ильина М.А.,
Конкурс «Лучший ученический класс»	1-4	В течение года	Заместитель директора по ВР Старкова Ю.В., советник директора по ВР Ильина М.А.,
Работа в соответствии с обязанностями	1-4	В течение года	Классные руководители
Отчет перед классом о проведенной работе	1-4	май	Классные руководители
Общешкольное отчетное собрание учащихся: отчеты членов Совета обучающихся школы о проделанной работе. Подведение итогов работы за год	1-4	май	Заместитель директора по ВР Старкова Ю.В., советник директора по ВР Ильина М.А.,
Профориентация			
Дела, события мероприятия	Классы	Ориентировочное время проведения	Ответственные

Мероприятия месячника профориентации в школе «Мир профессий». Конкурс рисунков, профориентационная игра, просмотр презентаций,	1-4	Январь Сентябрь-ноябрь	Заместитель директора по ВР Старкова Ю.В., советник директора по ВР Ильина М.А., классные руководители
диагностика. Билет в будущее			
Школьные медиа			
Дела, события, мероприятия	Классы	Ориентировочное время проведения	Ответственные
Размещение созданных детьми рассказов, стихов, сказок, репортаж на страницах газеты «Пульс»	1-4	В течение года	Классные руководители
Видео-, фотосъемка классных мероприятий.	1-4	В течение года	Классные руководители
Детские общественные объединения			
Дела, события, мероприятия	Классы	Ориентировочное время проведения	Ответственные
Трудовая акция «Школьный двор»	1-4	октябрь	Заместитель директора по ВР Старкова Ю.В., советник директора по ВР Ильина М.А., классные руководители
Социально-благотворительная Акция «Подари ребенку день»	1-4	октябрь	
Благотворительная акция «Детский орден милосердия»	1-4	декабрь	Заместитель директора по ВР Старкова Ю.В., советник директора по ВР Ильина М.А., классные руководители
Акция «Дарите книги с любовью»	1-4	февраль	Заместитель директора по ВР Старкова Ю.В., советник директора по ВР Ильина М.А., классные руководители
Экологическая акция «Бумажный бум»	1-4	апрель	Заместитель директора по ВР Старкова Ю.В., классные руководители

			советник директора по ВР Ильина М.А.,
Весенняя Неделя Добра (ряд мероприятий, осуществляемых каждым классом и волонтерским движением школы: «Чистый поселок-чистая планета», «Памяти павших», «От сердца к сердцу», «Посади дерево», «Подарок младшему другу», «Помощь пожилому односельчанину на приусадебном участке», «Здоровая перемена» и др.)	1-4	апрель	Заместитель директора по ВР Старкова Ю.В., советник директора по ВР Ильина М.А.,
Участие в проектах и акциях РДШ	1-4	В течение года	Заместитель директора по ВР Старкова Ю.В., советник директора по ВР Ильина М.А.,
Экскурсии, походы			
Дела, события, мероприятия	Классы	Ориентировочное время проведения	Ответственные
Посещение выездных Представлений театров в школе	1-4	В течение года	Классные руководители
Посещение концертов в Доме Культуры села	1-4	В течение года	Классные руководители
Экскурсия в школьный музей	1-4	январь	Рук.кружка «Мой край родной»
Сезонные экскурсии на природу	1-4	По плану клас.рук.	Классные руководители
Экскурсии в музеи, пожарную часть, предприятия	1-4	По плану клас.рук.	Классные руководители
Туристические походы «В поход за здоровьем»	1-4	май	Классные руководители
Организация предметно-эстетической среды			
Дела, события, мероприятия	Классы	Ориентировочное Время проведения	Ответственные
Выставки рисунков, фотографий творческих работ, посвященных событиям и памятным датам	1-4	В течение года	Заместитель директора по ВР Старкова Ю.В., советник директора по ВР

			Ильина М.А.,
Оформление классных уголков	1-4	В течение года	Классные руководители
Трудовые десанты по уборке Территории школы	1-4	В течение года	Классные руководители
Трудовой десант по озеленению Школьных клумб	1-4	Сентябрь, апрель	Классные руководители
Праздничное украшение кабинетов, окон кабинета	1-4	В течение года	Классные руководители
Работа с родителями			
Дела, события, мероприятия	Классы	Ориентировочное Время проведения	Ответственные
Участие родителей в проведении общешкольных, классных мероприятий: «Бумажный бум», «Подари ребенку день», «Бессмертный полк», новогодний праздник, «Мама, папа, я – отличная семья!», классные «огоньки» и др.	1-4	В течение года	Заместитель директора по ВР Старкова Ю.В., советник директора по ВР Ильина М.А., Классные руководители
Общешкольное родительское собрание	1-4	Октябрь, март	Директор школы
Педагогическое просвещение Родителей по вопросам воспитания детей	1-4	1 раз/четверть	Классные руководители
Информационное оповещение Через школьный сайт	1-4	В течение года	Заместитель директора по ВР Старкова Ю.В., советник директора по ВР Ильина М.А.,
Индивидуальные консультации	1-4	В течение года	Классные руководители
Совместные с детьми походы, экскурсии.	1-4	По плану классных руководителей	Классные руководители
Работа Совета профилактики с Неблагополучными семьями по Вопросам воспитания, обучения детей	1-4	По плану Совета	Председатель Совета
Классное руководство (согласно индивидуальным по планам работы классных руководителей)			

Школьный урок
(согласно индивидуальным планам работы учителей-предметников)

3.5. Система специальных условий реализации адаптированной основной общеобразовательной программы начального общего образования для слабослышащих и позднооглохших обучающихся (вариант 2.2.)

В организации созданы условия для реализации АООП НОО (вариант 2.2.), обеспечивающие возможность достижения планируемых результатов освоения слабослышащими и позднооглохшими обучающимися АООП НОО 9 ВАРИАНТ 2.2); выявления и развития способностей обучающихся через систему клубов, секций, студий и кружков, организацию общественно-полезной деятельности, в том числе с использованием возможностей организаций дополнительного образования; учета особых образовательных потребностей – общих для всех обучающихся с ОВЗ и специфических для отдельных групп; расширения социального опыта и социальных контактов обучающихся, в том числе со сверстниками, не имеющими ограничений здоровья; участия педагогических работников, родителей (законных представителей) обучающихся и общественности в разработке АООП НОО, проектировании и развитии социальной среды внутри организации, а также в формировании и реализации индивидуальных образовательных маршрутов обучающихся; поддержки родителей (законных представителей) в воспитании обучающихся, охране и укреплении их здоровья, в вовлечении семей непосредственно в образовательную деятельность; эффективного использования времени, отведенного на реализацию обязательной части АООП НОО и части, формируемой участниками образовательных отношений, в соответствии с запросами обучающихся и их родителей (законных представителей), спецификой деятельности организации и с учетом особенностей субъекта Российской Федерации; использования в образовательной деятельности современных образовательных технологий, в том числе информационно-коммуникативных технологий; обновления содержания АООП НОО, а также методик и технологий ее реализации в соответствии с динамикой развития системы образования с учетом запросов и потребностей обучающихся и их родителей (законных представителей), а также особенностей субъекта Российской Федерации; эффективного управления организацией с использованием информационно-коммуникационных технологий, а также современных механизмов финансирования.

В реализации АООП НОО участвуют руководящие, педагогические и иные работники, имеющие необходимый уровень образования и квалификации для каждой занимаемой должности, который должен соответствовать квалификационным требованиям, указанным в квалификационных справочниках и (или) профессиональных стандартах с учетом профиля ограниченных возможностей здоровья обучающихся. При необходимости в процессе реализации

АООП НОО для обучающихся с ОВЗ возможно временное или постоянное участие тьютора и (или) ассистента (помощника).

Требования к условиям получения образования слабослышащих и позднооглохших обучающихся определяются ФГОС НОО обучающихся с ОВЗ и представляют собой систему требований к кадровым, финансовым, материально-техническим и иным условиям реализации АООП НОО и достижения планируемых результатов этой категорией обучающихся.

3.5.1. Кадровые условия реализации адаптированной основной образовательной программы начального общего образования

Учреждение укомплектовано квалифицированными кадрами.

Должность	Должностные обязанности	Количество работников в ОУ (требуется/имеется)	Уровень квалификации работников Учреждения	
			Требования к уровню квалификации	Фактический
Руководитель образовательного учреждения	Организация образовательной (учебно-воспитательной) работы школы; обеспечение административно-хозяйственной работы школы; создание режима соблюдения норм и правил техники безопасности в школе.	1/1	Высшее профессиональное образование по направлениям подготовки «Государственное и муниципальное управление», «Менеджмент», «Управление персоналом» и стаж работы на педагогических должностях не менее 5 лет либо высшее профессиональное образование и дополнительное профессиональное образование в области государственного и муниципального управления или менеджмента и экономики и стаж работы на педагогических или руководящих должностях не менее 5 лет.	Совпадает
Заместитель руководителя (совмещение)	Осуществление планирования, координации, мониторинга, анализа и коррекции учебно-воспитательной деятельности в школе.	7/7	Высшее профессиональное образование по направлениям подготовки "Государственное и муниципальное управление", "Менеджмент",	Совпадает

	Контроль за деятельностью педагогического коллектива школы.		"Управление персоналом" и стаж работы на педагогических или руководящих должностях не менее 5 лет, или высшее профессиональное образование и дополнительная профессиональная подготовка в области государственного и муниципального управления, менеджмента и экономики и стаж работы на педагогических или руководящих должностях не менее 5 лет.	
Заместитель руководителя по ВР	Осуществление планирования, координации, мониторинга, анализа и коррекции воспитательного деятельности в школе. Контроль за деятельностью педагогического коллектива школы.	1/1	Высшее профессиональное образование или среднее профессиональное образование по направлению подготовки "Образование и педагогика" или в области, соответствующей профилю работы без предъявления требований к стажу работы.	Совпадает
Заместитель руководителя по ХР и ОКБ	Руководство работами по хозяйственному обслуживанию школы. Контроль за деятельностью обслуживающего персонала школы. Организация школьных перевозок.	1/1	Высшее профессиональное образование по направлениям подготовки "Государственное и муниципальное управление", "Менеджмент", "Управление персоналом" и стаж работы на педагогических или руководящих должностях не менее 5 лет, или высшее профессиональное образование и дополнительная профессиональная подготовка в области государственного и муниципального управления, менеджмента и экономики и стаж работы на педагогических или руководящих должностях не менее 5 лет.	Совпадает
Учитель	Обучение и воспитание обучающихся с	29/29	Высшее профессиональное образование или среднее профессиональное	

	<p>учетом специфики преподаваемого предмета и возраста обучающихся;</p> <p>Содействие социализации обучающихся, формированию у них общей культуры, осознанному выбору ими и последующему освоению профессиональных образовательных программ;</p> <p>Обеспечение режима соблюдения норм и правил техники безопасности, а также правил поведения учащихся в образовательной деятельности</p>		<p>образование по направлению подготовки "Образование и педагогика" или в области, соответствующей преподаваемому предмету, без предъявления требований к стажу работы либо высшее профессиональное образование или среднее профессиональное образование и дополнительное профессиональное образование по направлению деятельности в образовательном учреждении без предъявления требований к стажу работы</p>	
Педагог-психолог	<p>Осуществляет профессиональную деятельность, направленную на сохранение психического, соматического и социального благополучия обучающихся.</p>	1/1	<p>Высшее профессиональное образование или среднее профессиональное образование по направлению подготовки «Педагогика и психология» без предъявления требований к стажу работы либо высшее профессиональное образование или среднее профессиональное образование и дополнительное профессиональное образование по направлению подготовки «Педагогика и психология» без предъявления требований к стажу работы.</p>	Совпадает
Социальный педагог	<p>Осуществляет комплекс мероприятий по воспитанию, образованию, развитию и социальной защите личности в школе</p>	1/1	<p>Высшее профессиональное образование или среднее профессиональное образование по направлениям подготовки "Образование и педагогика", "Социальная педагогика" без предъявления требований к стажу работы.</p>	Не совпадает

Учитель-логопед	Осуществляет работу, направленную на максимальную коррекцию недостатков в развитии у обучающихся, воспитанников с нарушениями в развитии, в том числе находящихся в специальных (коррекционных) образовательных учреждениях, создаваемых для обучающихся, воспитанников с ограниченными возможностями здоровья (для глухих, слабослышащих и позднооглохших, слепых, слабовидящих и поздноослепших детей, детей с тяжелыми нарушениями речи, с нарушением опорно-двигательного аппарата, с задержкой психического развития, умственно отсталых и других детей с ограниченными возможностями здоровья).	1/1	Высшее профессиональное образование по программе подготовки: по специальности «Логопедия»	Совпадает
Учитель-дефектолог	Осуществляет работу, направленную на максимальную коррекцию недостатков в развитии у обучающихся, воспитанников с нарушениями в развитии, в том числе находящихся в специальных (коррекционных) образовательных учреждениях, создаваемых для	1/1	Высшее профессиональное образование по программе подготовки по направлению «Педагогика» по образовательным программам подготовки олигофренопедагога	

	обучающихся, воспитанников с ограниченными возможностями здоровья (для глухих, слабослышащих и позднооглохших, слепых, слабовидящих и поздноослепших детей, детей с тяжелыми нарушениями речи, с нарушением опорно-двигательного аппарата, с задержкой психического развития, умственно отсталых и других детей с ограниченными возможностями здоровья).			
Тьютор	Организует деятельность индивидуальной работы с обучающимися по выявлению, формированию и развитию их познавательных	2/1	Высшее профессиональное образование по направлению подготовки «Образование и педагогика» и стаж педагогической работы не менее 2 лет.	
Педагог-библиотекарь	Информационное обеспечение учебно - воспитательной деятельности в школе. Пропаганда чтения как формы культурного досуга.	1/1	Высшее или среднее профессиональное образование без предъявления требований к стажу работы или общее среднее образование, курсовую подготовку и стаж работы в должности библиотекаря (библиографа) не менее 3 лет.	совпадает
Бухгалтер	Организация бухгалтерского учета хозяйственно-финансовой деятельности школы. Контроль за экономным использованием материальных, трудовых и финансовых ресурсов, сохранностью	4/4	Высшее профессиональное (экономическое, финансово экономическое) образование и стаж финансово-бухгалтерской (финансово-экономической) работы на руководящих должностях не менее 5 лет. В порядке исключения на должность бухгалтера может быть назначено лицо, имеющее	совпадает

	имущества школы.		среднее профессиональное (экономическое) образование без предъявления требований к стажу работы или начальное - профессиональное образование, специальную подготовку по установленной программе и стаж работы по учету и контролю не менее 3 лет	
--	------------------	--	--	--

Уровень квалификации педагогов школы соответствует квалификационным характеристикам и квалификационной категории.

Непрерывность профессионального развития работников Учреждения обеспечивается освоением ими дополнительных профессиональных образовательных программ в объеме не менее 72 часов, не реже чем каждые 3 года в образовательных учреждениях, имеющих лицензию на право ведения данного вида образовательной деятельности.

В Учреждении созданы условия, обеспечивающие ведение постоянной методической поддержки, получения оперативных консультаций по методическим вопросам

3.5.2. Психолого-педагогические условия реализации АООП

В Учреждении созданы психолого-педагогические условия, обеспечивающие:

- преимущество содержания и форм организации образовательной деятельности по отношению к дошкольному образованию с учетом специфики возрастного психофизического развития обучающихся;

- формирование и развитие психолого-педагогической компетентности участников образовательных отношений;

- вариативность направлений и форм, а также диверсификацию уровней психолого-педагогического сопровождения участников образовательных отношений;

- дифференциацию и индивидуализацию обучения.

В Учреждении осуществляются следующие **уровни** психолого-педагогического сопровождения: индивидуальное, групповое, на уровне класса, на уровне образовательной организации.

Основными **формами** психолого-педагогического сопровождения являются:

- диагностика, направленная на выявление особенностей статуса школьника. Она может проводиться на этапе знакомства с ребенком, после зачисления его в школу и в конце каждого учебного года;

- консультирование педагогов и родителей, которое осуществляется учителем и психологом с учетом результатов диагностики, а также администрацией образовательной организации;

- профилактика, экспертиза, развивающая работа, просвещение, коррекционная работа, осуществляемая в течение всего учебного времени.

К основным **направлениям** психолого-педагогического сопровождения относятся:

- сохранение и укрепление психологического здоровья;

- мониторинг сформированности личностных УУД обучающихся;

- психолого-педагогическая поддержка обучающихся;

- формирование у обучающихся потребности в ЗОЖ;

- выявление и поддержка детей с особыми образовательными потребностями;

- формирование коммуникативных УУД в разновозрастной среде и среде сверстников;

- сопровождение обучающихся, проявивших выдающиеся способности.

3.5.3. Финансовые условия

Финансовое обеспечение образования слабослышащих и позднооглохших обучающихся осуществляется в соответствии с законодательством Российской Федерации и учетом

особенностей, установленных Федеральным законом «Об образовании в Российской Федерации».

Финансовое обеспечение соответствует специфике кадровых и материально-технических условий, определенных для варианта 2.2. АООП НОО слабослышащих обучающихся .

Финансовые условия реализации АООП НОО вариант 2.2. должны:

- обеспечивать государственные гарантии прав обучающихся с ОВЗ на получение бесплатного общедоступного образования, включая внеурочную деятельность;
- обеспечивать возможность исполнения требований ФГОС НОО обучающихся с ОВЗ;
- обеспечивать реализацию обязательной части АООП НОО и части, формируемой участниками образовательных отношений, учитывая вариативность особых образовательных потребностей и индивидуальных особенностей развития обучающихся ;
- отражать структуру и объем расходов, необходимых для реализации АООП НОО и достижения планируемых результатов, а также механизм их формирования.

Финансовое обеспечение реализации АООП НОО вариант 2.2. опирается на исполнение расходных обязательств, обеспечивающих конституционное право граждан на бесплатное и общедоступное общее образование. Объём действующих расходных обязательств отражается в задании учредителя по оказанию государственных (муниципальных) образовательных услуг в соответствии с требованиями ФГОС НОО обучающихся с ОВЗ.

Нормативы определяются в соответствии с ФГОС НОО обучающихся с ОВЗ:

специальными условиями получения образования (кадровыми, материально-техническими);

расходами на оплату труда работников, реализующих АООП НОО;

расходами на средства обучения и воспитания, коррекцию/компенсацию нарушений развития, включающими расходные и дидактические материалы, оборудование, инвентарь, электронные ресурсы, оплату услуг связи, в том числе расходами, связанными с подключением к информационно-телекоммуникационной сети Интернет;

расходами, связанными с дополнительным профессиональным образованием руководящих и педагогических работников по профилю их деятельности;

иными расходами, связанными с реализацией и обеспечением реализации АООП НОО вариант 2.2, в том числе с круглосуточным пребыванием обучающихся с ОВЗ в Организации.

Финансирование коррекционно-развивающей области должно осуществляться в объеме, предусмотренном законодательством.

Структура расходов на образование включает:

- 1) образование слабослышащих обучающихся на основе АООП НОО;
- 2) сопровождение ребенка в период его нахождения в образовательной организации;
- 3) консультирование родителей и членов семей по вопросам образования ребенка;
- 4) обеспечение необходимым учебным, информационно-техническим оборудованием и учебно-дидактическим материалом.

Определение нормативных затрат на оказание государственной услуги

Финансирование государственной услуги рассчитывается с учетом рекомендаций ПМПК, ИПР инвалида, школьного психолого-педагогического консилиума в соответствии с кадровыми и материально-техническими условиями реализации АООП НОО вариант 2.2., требованиями к наполняемости классов в соответствии с СанПиН. Учитывается то, что внеурочная деятельность включает обязательные индивидуальные и фронтальные коррекционные занятия «Коррекционно-развивающей области» (в учебном плане количество часов на индивидуальные занятия указывается на одного обучающегося, на фронтальные занятия – на класс).

Нормативные затраты на оказание i -той государственной услуги на соответствующий финансовый год определяются по формуле:

$$З_{гв}^i = НЗ_{очр}^i * k_i, \text{ где}$$

$З_{гв}^i$ - нормативные затраты на оказание i -той государственной услуги на соответствующий финансовый год;

$НЗ_{очр}^i$ - нормативные затраты на оказание единицы i -той государственной услуги образовательной организации на соответствующий финансовый год;

K_i - объем i -той государственной услуги в соответствии с государственным (муниципальным) заданием.

Нормативные затраты на оказание единицы i -той государственной услуги образовательной организации на соответствующий финансовый год определяются по формуле:

$$HЗ_{очр}^i = HЗ_{гг} + HЗ_{он} , \text{ где}$$

$HЗ_{очр}^i$ - нормативные затраты на оказание единицы i -той государственной услуги образовательной организации на соответствующий финансовый год;

$HЗ_{гг}$ - нормативные затраты, непосредственно связанные с оказанием государственной услуги;

$HЗ_{он}$ - нормативные затраты на общехозяйственные нужды.

Нормативные затраты, непосредственно связанные с оказанием государственной услуги на соответствующий финансовый год, определяются по формуле:

$$HЗ_{гг} = HЗ_{отгг} + HЗ_{мр}^j + HЗ_{пн}^j , \text{ где}$$

$HЗ_{гг}$ - нормативные затраты, непосредственно связанные с оказанием государственной услуги на соответствующий финансовый год;

$HЗ_{отгг}$ - нормативные затраты на оплату труда и начисления на выплаты по оплате труда персонала, принимающего непосредственное участие в оказании государственной услуги;

$HЗ_{мр}^j$ - нормативные затраты на приобретение материальных ресурсов, непосредственно потребляемых в процессе оказания государственной услуги, в том числе затраты на учебники, учебные пособия, учебно-методические материалы, специальное оборудование, специальные технические средства, ассистивные устройства, специальные компьютерные программы и другие средства обучения и воспитания по АООП (в соответствии с материально-техническими условиями с учетом специфики обучающихся);

$HЗ_{пн}^j$ - нормативные прочие прямые затраты, непосредственно связанные с оказанием государственной услуги, в том числе затраты на приобретение расходных материалов, моющих средств, медикаментов и перевязочных средств (в соответствии с материально-техническими условиями с учетом специфики обучающихся по АООП типа j).

При расчете нормативных затрат на оплату труда и начисления на выплаты по оплате труда учитываются затраты на оплату труда только тех работников, которые принимают непосредственное участие в оказании соответствующей государственной услуги (вспомогательный, технический, административно-управленческий и т.п. персонал не учитывается).

Нормативные затраты на оплату труда и начисления на выплаты по оплате труда рассчитываются как произведение средней стоимости единицы времени персонала на количество единиц времени, необходимых для оказания единицы государственной услуги, с учетом стимулирующих выплат за результативность труда. Стоимость единицы времени персонала рассчитывается исходя из действующей системы оплаты труда, с учетом доплат и надбавок, установленных действующим законодательством, районного коэффициента и процентной надбавки к заработной плате, установленных законодательством.

Нормативные затраты на расходные материалы в соответствии со стандартами качества оказания услуги рассчитываются как произведение стоимости учебных материалов на их количество, необходимое для оказания единицы государственной услуги (выполнения работ) и определяется по видам организаций в соответствии с нормативным актом субъекта Российской Федерации или органа исполнительной власти субъекта Российской Федерации.

Нормативные затраты на оплату труда и начисления на выплаты по оплате труда персонала, принимающего непосредственное участие в оказании государственной услуги начального общего образования обучающихся с ОВЗ :

реализация АООП НОО может определяться по формуле:

$$HЗ_{отгг} = ЗП^{pec}_{-1} * 12 * K^{овз} * K^1 * K^2 , \text{ где:}$$

$HЗ_{отгг}$ - нормативные затраты на оплату труда и начисления на выплаты по оплате труда персонала, принимающего непосредственное участие в оказании государственной услуги по предоставлению начального общего образования обучающимся с ЗПР;

$ЗП^{pec}_{-1}$ – среднемесячная заработная плата в экономике соответствующего региона в предшествующем году, руб./мес.;

$I2$ – количество месяцев в году;
 $K^{ОВЗ}$ – коэффициент, учитывающий специфику образовательной программы или категорию обучающихся (при их наличии);
 K^1 – коэффициент страховых взносов на выплаты по оплате труда. Значение коэффициента – 1,302;
 K^2 – коэффициент, учитывающий применение районных коэффициентов и процентных надбавок к заработной плате за стаж работы в районах Крайнего Севера, приравненных к ним местностях (при наличии данных коэффициентов).

К нормативным затратам на общехозяйственные нужды относятся затраты, которые невозможно отнести напрямую к нормативным затратам, непосредственно связанным с оказанием государственной услуги, и к нормативным затратам на содержание имущества. Нормативные затраты на общехозяйственные нужды определяются по формуле:

$$НЗ_{он} = НЗ_{омпн}^j + НЗ_{ком} + НЗ_{нк}^j + НЗ_{ни}^j + НЗ_{ди} + НЗ_{вс} + НЗ_{тп}^j + НЗ_{п}^j, \text{ где}$$

$НЗ_{омпн}^j$ - нормативные затраты на оплату труда и начисления на выплаты по оплате труда работников организации, которые не принимают непосредственного участия в оказании государственной услуги (вспомогательного, технического, административно-управленческого и прочего персонала, не принимающего непосредственного участия в оказании государственной услуги), в соответствии с кадровыми и материально-техническими условиями с учетом специфики обучающихся по АООП типа j;

$НЗ_{нк}^j$ – нормативные затраты на повышение квалификации и (или) профессиональную переподготовку работников учреждения (в соответствии с кадровыми условиями с учетом специфики обучающихся по АООП типа j);

$НЗ_{ком}$ - нормативные затраты на коммунальные услуги (с учетом площади здания, в котором расположена образовательная организация, года его постройки, состояния инженерно-технических сооружений и коммуникаций) за исключением нормативных затрат, отнесенных к нормативным затратам на содержание имущества);

$НЗ_{ни}^j$ - нормативные затраты на содержание объектов недвижимого имущества, закрепленного за организацией на праве оперативного управления или приобретенным организацией за счет средств, выделенных ей учредителем на приобретение такого имущества, а также недвижимого имущества, находящегося у организации на основании договора аренды или безвозмездного пользования, эксплуатируемого в процессе оказания государственных услуг (далее - нормативные затраты на содержание недвижимого имущества) в соответствии с кадровыми и материально-техническими условиями с учетом специфики обучающихся по АООП типа j;

$НЗ_{ди}$ - нормативные затраты на содержание объектов особо ценного движимого имущества, закрепленного за организацией за счет средств, выделенных ей учредителем на приобретение такого имущества (далее - нормативные затраты на содержание особо ценного движимого имущества);

$НЗ_{вс}$ - нормативные затраты на приобретение услуг связи;

$НЗ_{тп}^j$ - нормативные затраты на приобретение транспортных услуг по АООП типа j (в соответствии с кадровыми и материально-техническими условиями с учетом специфики обучающихся);

$НЗ_{п}^j$ - прочие нормативные затраты на общехозяйственные нужды по АООП типа j (в соответствии с кадровыми и материально-техническими условиями с учетом специфики обучающихся).

Нормативные затраты на оплату труда и начисления на выплаты по оплате труда работников организации, которые не принимают непосредственного участия в оказании государственной услуги (вспомогательного, технического, административно-управленческого и прочего персонала, не принимающего непосредственного участия в оказании государственной услуги, включая ассистента, медицинских работников, необходимых для сопровождения обучающихся с ОВЗ, инженера по обслуживанию специальных технических средств и ассистивных устройств) определяются исходя из количества единиц по штатному расписанию, утвержденному руководителем организации, с учетом действующей системы оплаты труда в пределах фонда оплаты труда, установленного образовательной организацией учредителем.

Нормативные затраты на коммунальные услуги определяются исходя из нормативов потребления коммунальных услуг, в расчете на оказание единицы соответствующей государственной услуги и включают в себя:

- 1) нормативные затраты на холодное водоснабжение и водоотведение, ассенизацию, канализацию, вывоз жидких бытовых отходов при отсутствии централизованной системы канализации;
- 2) нормативные затраты на горячее водоснабжение;
- 3) нормативные затраты на потребление электрической энергии (учитываются в размере 90 процентов от общего объема затрат потребления электрической энергии);
- 4) нормативные затраты на потребление тепловой энергии (учитываются в размере 50 процентов от общего объема затрат на оплату тепловой энергии). В случае, если организациями используется котельно-печное отопление, данные нормативные затраты не включаются в состав коммунальных услуг.

Нормативные затраты на коммунальные услуги рассчитываются как произведение норматива потребления коммунальных услуг, необходимых для оказания единицы государственной услуги, на тариф, установленный на соответствующий год.

Нормативные затраты на содержание недвижимого имущества включают в себя:

- нормативные затраты на эксплуатацию системы охранной сигнализации и противопожарной безопасности;
- нормативные затраты на аренду недвижимого имущества;
- нормативные затраты на проведение текущего ремонта объектов недвижимого имущества;
- нормативные затраты на содержание прилегающих территорий в соответствии с утвержденными санитарными правилами и нормами;
- прочие нормативные затраты на содержание недвижимого имущества.

Нормативные затраты на эксплуатацию систем охранной сигнализации и противопожарной безопасности устанавливаются таким образом, чтобы обеспечивать покрытие затрат, связанных с функционированием установленных в организации средств и систем (системы охранной сигнализации, системы пожарной сигнализации, первичных средств пожаротушения).

Нормативные затраты на содержание прилегающих территорий, включая вывоз мусора, сброс снега с крыш, в соответствии с санитарными нормами и правилами, устанавливаются, исходя из необходимости покрытия затрат, произведенных организацией в предыдущем отчетном периоде (году).

3.5.4. Материально-технические условия

Материально-техническое обеспечение – это общие характеристики инфраструктуры организации, включая параметры информационно-образовательной среды.

Материально-технические условия реализации АООП обеспечивают возможность достижения обучающимися установленных ФГОС НОО обучающихся с ОВЗ требований к результатам освоения АООП НОО слабослышащих обучающихся.

Материально-техническая база образовательного учреждения должна быть приведена в соответствие с задачами по обеспечению реализации АООП НОО и созданию соответствующей образовательной и социальной среды.

Материально-техническое обеспечение начального общего образования обучающихся должно отвечать не только общим, но и их особым образовательным потребностям. В связи с этим в структуре материально-технического обеспечения процесса образования должна быть отражена специфика требований к:

- организации пространства, в котором обучается ребенок;
- организации временного режима обучения;
- техническим средствам обучения, включая компьютерные инструменты обучения, ориентированные на удовлетворение особых образовательных потребностей обучающихся ;
- учебникам, рабочим тетрадям, дидактическим материалам, отвечающим особым образовательным потребностям обучающихся и позволяющих реализовывать выбранный вариант программы.

Требования к организации пространства

Пространство (прежде всего здание и прилегающая территория), в котором осуществляется образование обучающихся должно соответствовать общим требованиям, предъявляемым к образовательным организациям, в частности:

- к соблюдению санитарно-гигиенических норм образовательного процесса (требования к водоснабжению, канализации, освещению, воздушно-тепловому режиму и т. д.);
- к обеспечению санитарно-бытовых (наличие оборудованных гардеробов, санузлов, мест личной гигиены и т.д.) и социально-бытовых условий (наличие оборудованного рабочего места, учительской и т.д.);
- к соблюдению пожарной и электробезопасности;
- к соблюдению требований охраны труда;
- к соблюдению своевременных сроков и необходимых объемов текущего и капитального ремонта и др.

Материально-техническая база реализации адаптированной основной образовательной программы начального образования слабослышащих обучающихся соответствует действующим санитарным и противопожарным нормам, нормам охраны труда работников образовательных учреждений, предъявляемым к:

- участку (территории) образовательного учреждения (площадь, инсоляция, освещение, размещение, необходимый набор зон для обеспечения образовательной и хозяйственной деятельности образовательного учреждения и их оборудование);
- зданию образовательного учреждения (высота и архитектура здания);
- помещениям библиотек (площадь, размещение рабочих зон, наличие читального зала, число читательских мест, медиатеки);
- помещениям для осуществления образовательного и коррекционно-развивающего процессов: классам, кабинетам учителя-дефектолога, учителя-логопеда, педагога-психолога и др. специалистов (необходимый набор и размещение, их площадь, освещенность, расположение и размеры, структура которых должна обеспечивать возможность для организации урочной и внеурочной учебной деятельности);
- актовому и физкультурному залам, залу для проведения занятий по ритмике;
- кабинетам медицинского назначения;
- помещениям для питания обучающихся, а также для хранения и приготовления пищи, обеспечивающим возможность организации качественного горячего питания;
- туалетам, душевым, коридорам и другим помещениям.

Школа имеет необходимую материально-техническую базу для реализации адаптированной основной общеобразовательной программы начального общего образования, которая соответствует действующим санитарным и противопожарным нормам, нормам охраны труда работников образовательных учреждений:

/п	Материально-технические условия образовательной деятельности	Примечание
1. САНИТАРНО-ГИГИЕНИЧЕСКИЕ НОРМЫ		
1.1.	требования к водоснабжению	Холодное и горячее централизованное водоснабжение
1.2.	требования канализации	Центральная канализация
1.3.	требования освещению	Соблюдены
1.4.	требования воздушно-тепловому режиму	Соблюдены
2. САНИТАРНО-БЫТОВЫЕ УСЛОВИЯ		
2.1.	оборудованный гардероб	Отдельный гардероб для учащихся начальной школы
2.2.	санузлы, места личной гигиены	Отдельный блок
2.3.	оборудованное автоматизированное рабочее место учителя с доступом в Интернет и локальную сеть Учреждения	для 100% учителей начальной школы

2.4.	психомоторная комната	Имеется
2.5.	Учительская	Имеется
2.6.	медицинский кабинет	Лицензирован
2.7.	стоматологический кабинет	Лицензирован
3.	Обеспечение пожарной и электробезопасности	Соблюдены
4.	Обеспечение требований охраны труда	Соблюдены
5.	Возможность для беспрепятственного доступа обучающихся с ограниченными возможностями здоровья к объектам инфраструктуры	Имеются пандус, подъемники

	Материально-техническая база	Характеристика, оборудование
1.	Территория Учреждения:	
1.1	Площадь	2,8 га
1.2	Инсоляция	976 м ²
1.3	Освещение	Достаточное
1.4	Размещение	по периметру здания школы
1.5	необходимый набор зон для обеспечения образовательной деятельности	пришкольный опытный участок спортивный городок многофункциональная спортивная площадка стадион фруктовый сад
1.6	необходимый набор зон для обеспечения хозяйственной деятельности	гараж 216,2 м ² сарай 21,1 м ²
2.	Здание Учреждения:	
2.1	высота и архитектура здания	трехэтажное кирпичное здание общая площадь 7770,9 м ² высота 10,1 м
2.2.	необходимый набор и размещение помещений для осуществления образовательного деятельности на уровне начального общего образования	15 кабинетов начальной общей площадью 809 м ²
3.	Помещения библиотеки:	
3.1	Площадь	54,3 м ²
3.2	рабочие зоны	АРМ заведующего библиотекой, читательские места, стеллажи с книгами и др.
3.3	наличие читального зала	имеется
3.4	число читательских мест	20
3.5	Медиатека	55 м ²
3.6	Книгохранилище	19 м ²
4.	Помещения:	
4.1	Столовая	180 посадочных мест
4.2	актовый зал	230 посадочных мест
4.3	спортивный зал	Большой спортивный зал Малый спортивный зал

4.4	игровое и спортивное оборудование	Имеется в достаточном количестве
4.5	Бассейн	Имеется договор с физкультурно-оздоровительным комплексом «СТАРТ» для проведения занятий по плаванию (в рамках муниципального задания)
5.ОБОРУДОВАНИЕ В РАМКАХ ПРОГРАММЫ «ДОСТУПНАЯ СРЕДА»		
5.1.	аппаратно-программный комплекс для детей с ОПА (ДЦП)	
5.2.	подъемник передвижной	имеется
5.3.	комплект сантехнического оборудования	имеется
5.4.	пандус припорожный	
5.5.	рампа переносная	
5.6.	пандус уличный	вход в школу
5.7.	комплект сенсорного оборудования	кабинет психологов
6.Расходные материалы и канцелярские принадлежности		В достаточном количестве имеются бумага для ручного и машинного письма, инструменты письма (в тетрадях и на доске), технологической обработки и конструирования, химические реактивы, носители цифровой информации

Школа обеспечивает отдельные специально оборудованные помещения для реализации курсов коррекционно-развивающей области и психолого-медико-педагогического сопровождения обучающихся. В школе есть отдельные специально оборудованные помещения для проведения занятий с педагогом-психологом, учителем-логопедом и другими специалистами, отвечающие задачам программы коррекционной работы и задачам психолого-педагогического сопровождения обучающегося с ОВЗ. Организовано пространство для отдыха и двигательной активности обучающихся на перемене и во второй половине дня, предусмотрено игрового помещения (кабинет 5)

Важным условием организации пространства, в котором обучаются обучающиеся с ОВЗ, является наличие доступного пространства, которое позволит воспринимать максимальное количество сведений через аудио-визуализированные источники, удобно расположенные и доступные стенды с представленным на них наглядным материалом о внутришкольных правилах поведения, правилах безопасности, распорядке/режиме функционирования Организации, расписании уроков, изменениях в режиме обучения, последних событиях в школе, ближайших планах и т.д.

Организация рабочего пространства слабослышащего обучающегося в классе предполагает выбор парты и партнера. Парты ученика с нарушением слуха должна занимать в классе такое положение, чтобы сидящий за ней ребенок мог видеть лицо учителя и лица большинства сверстников. Рабочее место ребенка должно быть хорошо освещено. На парте ребенка предусматривается размещение специальной конструкции, планшетной доски, используемой в ситуациях предъявления незнакомых слов, терминов, необходимости дополнительной индивидуальной помощи со стороны учителя класса.

Каждый класс должен оборудован партами, регулируемые в соответствии с ростом учащихся. Номер парты подбирается тщательно, в соответствии с рекомендациями ПМПК.

Обязательным условием к организации рабочего места обучающегося является обеспечение возможности постоянно находиться в зоне внимания педагога.

Требования к организации временного режима

Временной режим образования слабослышащих и позднооглохших обучающихся (учебный год, учебная неделя, день) устанавливается в соответствии с законодательно закрепленными нормативами (ФЗ «Об образовании в РФ», СанПиН, приказы Министерства образования и др.), а также локальными актами образовательной организации.

Организация временного режима обучения детей с ОВЗ должна соответствовать их особым образовательным потребностям и учитывать их индивидуальные возможности.

Сроки освоения АООП НОО обучающимися для **варианта 2.2** составляют 5 лет (с обязательным введением 1 дополнительного класса).

Устанавливается следующая продолжительность учебного года: 1 – 1 дополнительный классы – 33 учебных недели; 2 – 4 классы – 34 учебных недели.

Для профилактики переутомления слабослышащих обучающихся в годовом календарном учебном плане рекомендуется предусмотреть равномерное распределение периодов учебного времени и каникул.

Продолжительность учебной недели – 5 дней (при соблюдении гигиенических требований к максимальным величинам недельной образовательной нагрузки согласно СанПиН 2.4.2.2821-10). Пятидневная рабочая неделя устанавливается в целях сохранения и укрепления здоровья обучающихся. Обучение проходит в первую смену. Продолжительность учебного дня для конкретного ребенка устанавливается образовательной организацией с учетом особых образовательных потребностей обучающегося, его готовности к нахождению в среде сверстников без родителей. Распорядок учебного дня обучающихся устанавливается с учетом их повышенной утомляемости в соответствии с требованиями к здоровьесбережению (регулируется объем нагрузки по реализации АООП НОО, время на самостоятельную учебную работу, время отдыха, удовлетворение потребностей обучающихся в двигательной активности). Целесообразно обучение по режиму продленного дня с организацией прогулки, питания, необходимых оздоровительных мероприятий.

Количество часов, отведенных на освоение обучающимися учебного плана, состоящего из обязательной части и части, формируемой участниками образовательного процесса, не должно в совокупности превышать величину недельной образовательной нагрузки, установленную СанПиН 2.4.2.2821-10. Образовательную недельную нагрузку необходимо равномерно распределять в течение учебной недели.

Учебный день включает в себя специально организованные занятия / уроки, а также паузу, время прогулки, выполнение домашних заданий. Обучение и воспитание происходит, как в ходе занятий / уроков, так и во время другой (внеурочной) деятельности обучающегося в течение учебного дня.

Учебные занятия следует начинать не ранее 8 часов. Проведение нулевых уроков не допускается. Число уроков в день:

для обучающихся 1 – 1 дополнительного классов – не должно превышать 4 уроков и один день в неделю – не более 5 уроков, за счет урока физической культуры;

для обучающихся 2 – 4 классов – не более 5 уроков.

Продолжительность учебных занятий не превышает 40 минут. При определении продолжительности занятий в 1–1 дополнительном классах используется «ступенчатый» режим обучения: в первом полугодии (в сентябре, октябре – по 3 урока в день по 35 минут каждый, в ноябре-декабре – по 4 урока по 35 минут каждый; январь-май – по 4 урока по 40 минут каждый).

Продолжительность перемен между уроками составляет не менее 10 минут, большой перемены (после 2-го или 3-го уроков) - 20 - 30 минут. Вместо одной большой перемены допускается после 2-го и 3-го уроков устанавливать перемены по 20 минут каждая. Между началом коррекционных, внеклассных, факультативных занятий, кружков, секций и последним уроком рекомендуется устраивать перерыв продолжительностью не менее 45 минут.

При обучении слабослышащих детей предусматривается специальный подход при комплектовании класса, в котором будет обучаться ребенок.

Требования к техническим средствам обучения

Технические средства обучения дают возможность удовлетворить особые

образовательные потребности обучающихся с ОВЗ, способствуют мотивации учебной деятельности, развивают познавательную активность обучающихся. К техническим средствам обучения обучающихся с ОВЗ, ориентированным на их особые образовательные потребности, относятся: компьютеры с колонками и выходом в Интернет, мультимедийные проекторы с экранами, принтер, сканер, цифровой фотоаппарат, цифровая видеокамера, интерактивные доски, программные продукты, средства для хранения и переноса информации (USB накопители), музыкальные центры с набором аудиодисков со звуками живой и неживой природы, музыкальными записями, аудиокнигами и др.

Сведения об имеющихся технических средствах

Наименование	Имеется в наличии	Необходимое количество средств
мультимедийный проектор и экран	13	2
принтер монохромный	7	4
принтер цветной	1	1
Сканер	3	3
цифровой фотоаппарат	2	
цифровая видеокамера	1	
Микрофон	3	2
акустическая аппаратура с усилителем	1	
Комплекты учебно-лабораторного оборудования	7	8

3.5.5. Требования к информационно-образовательной среде

Информационно - образовательная среда Учреждения включает в себя совокупность технологических средств (компьютеры, базы данных, коммуникационные каналы, программные продукты и др.), культурные и организационные формы информационного взаимодействия, компетентность участников образовательной деятельности в решении учебно-познавательных и профессиональных задач с применением информационно-коммуникационных технологий (ИКТ), а также наличие служб поддержки применения ИКТ.

В Учреждении сформировано единое информационно-образовательное пространство, объединенное единой локальной сетью. В нее входят: автоматизированное рабочее место: директора, заместителей по АХЧ, УВР, НМР, ВР, ИОС, психолога, социального педагога, руководителя школьных медиатеки и библиотеки, 2 компьютерных класса.

Учреждение интегрировано в единое информационное пространство системы образования округа, региона, России. Имеется возможность осуществлять дистанционное образование. Компьютерная техника работает в режиме максимального использования ее технических ресурсов, позволяющем:

- изучать информатику и информационные технологии на всех уровнях образования, начиная со 2 класса;
- осуществлять работу 2 компьютерных классов в режиме «свободного доступа», по установленному графику;
- организовать работу в том числе дистанционного обучения;
- автоматизировать труд административной команды и педагогического коллектива;
- сделать информационно-образовательные ресурсы Интернет, общедоступными для всех категорий обучающихся и педагогов;
- обеспечить через сетевые сообщества необходимую методическую поддержку всем членам педагогического коллектива.

Информационно-образовательная среда Учреждения обеспечивает возможность осуществлять в электронной (цифровой) форме следующие виды деятельности:

- планирование образовательной деятельности;
- размещение и сохранение материалов образовательной деятельности, в том числе работ обучающихся и педагогов, используемых участниками образовательной деятельности информационных ресурсов;
- фиксацию хода образовательной деятельности и результатов освоения основной образовательной программы начального общего образования;
- взаимодействие между участниками образовательной деятельности, в том числе дистанционное, посредством сети Интернет, возможность использования данных, формируемых в ходе образовательной деятельности для решения задач управления образовательной деятельностью;
- контролируемый доступ участников образовательной деятельности к информационным образовательным ресурсам в сети Интернет (ограничение доступа к информации, несовместимой с задачами духовно-нравственного развития и воспитания обучающихся);
- взаимодействие образовательного учреждения с органами, осуществляющими управление в сфере образования, и с другими образовательными учреждениями, организациями.

1. Функционирование информационной образовательной среды обеспечивается средствами ИКТ и квалификацией работников, ее использующих и поддерживающих. Функционирование информационной образовательной среды соответствует действующему законодательству Российской Федерации.

Сведения о программных инструментах

Наименование	Имеется в наличии	Необходимые средства
операционные системы и служебные инструменты	+	
текстовый редактор для работы с русскими и иноязычными текстами	+	
орфографический корректор для текстов на русском и иностранном языках	+	
редактор подготовки презентаций	+	
редактор видео	+	
редактор звука	+	
среды для дистанционного онлайн и офлайн сетевого взаимодействия	+	
среда для интернет-публикаций	+	
редактор интернет-сайтов	+	
графический редактор для обработки векторных изображений		+
музыкальный редактор		+
редактор генеалогических деревьев		+
виртуальные лаборатории по учебным предметам		+

2. Обеспечение технической, методической и организационной поддержки

Мероприятия	Выполнение мероприятий
разработка планов	Осуществляется ежегодно (август-сентябрь)
заключение договоров	Договора заключаются на начало календарного года
подготовка локальных актов образовательной организации	Локальные акты разработаны и приняты в установленном законодательством порядке. По мере необходимости вносятся изменения.
подготовка программ формирования ИКТ-компетентности работников ОУ	100% учителей начальной школы, прошли курсы повышения квалификации по формированию

Отображение образовательной деятельности в информационной среде

В АСУ РСО размещены

- учебный план;
- расписание уроков;
- календарно-тематическое планирование рабочих программ по предметам;
- домашние задания (текстовая формулировка);
- результаты текущего и промежуточного контроля успеваемости обучающихся.

Методические разработки учителей и творческие работы обучающихся размещаются на официальном сайте Учреждения, на информационных стендах.

Связь учителей, администрации, родителей, органов управления осуществляется через АСУ РСО и интерактивные формы на школьном сайте.

Требования к учебникам, рабочим тетрадям, дидактическим материалам, компьютерным инструментам обучения, отвечающим особым образовательным потребностям слабослышащих обучающихся и позволяющих реализовывать выбранный вариант программы

По всем учебным предметам основной образовательной программы начального общего образования Учреждение обеспечено учебниками с электронными приложениями, являющимися их составной частью, учебно-методической литературой и материалами.

Субъекты образовательной деятельности имеют доступ к печатным и электронным образовательным ресурсам (ЭОР), в том числе к электронным образовательным ресурсам, размещенным в федеральных и региональных базах данных ЭОР.

Библиотека Учреждения укомплектована печатными образовательными ресурсами и ЭОР по всем учебным предметам учебного плана, а также имеет фонд дополнительной литературы. Фонд дополнительной литературы включает детскую художественную и научно-популярную литературу, справочно-библиографические и периодические издания, сопровождающие реализацию основной образовательной программы начального общего образования.

В кабинете психологов для коррекционных занятий используется комплект игрового оборудования, поставленный в рамках государственной программы Самарской области «Доступная среда в Самарской области». Занятия с использованием оборудования проходят по расписанию, утвержденному директором школы.

В 2019 году на базе ГБОУ СОШ №2 «ОЦ» с. Кинель-Черкассы был создан Центр цифрового и гуманитарного профилей «Точка роста» был создан в 2019 году в рамках федерального проекта «Современная школа» национального проекта «Образование». Центр образования цифрового и гуманитарного профилей «Точка роста» направлен на формирование современных компетенций и навыков у обучающихся, в том числе по предметным областям «Технология», «Математика и информатика», «Физическая культура и основы безопасности жизнедеятельности». Задачами Центров являются охват своей деятельностью на обновленной материально-технической базе не менее 100% обучающихся образовательной организации, осваивающих основную общеобразовательную программу по предметным областям «Технология», «Математика и информатика», «Физическая культура и основы безопасности жизнедеятельности», а также обеспечение не менее 70% охвата от общего контингента обучающихся в образовательной организации дополнительными общеобразовательными программами цифрового, естественнонаучного, технического и гуманитарного профилей во внеурочное время, в том числе с использованием дистанционных форм обучения и сетевого партнерства. Предусматривается также использование инфраструктуры Центра во внеурочное время как общественного пространства для развития общекультурных компетенций и цифровой грамотности населения, шахматного образования, проектной деятельности, творческой, социальной самореализации детей, педагогов, родительской общественности.